朝鮮日報
夕刊
二十四日(木)
本紙朝夕刊十二面
編輯兼發行人 方應謨 印刷人 崔利
發行所 朝鮮日報社
◆本社定期刊行物◆
朝鮮日報社發行 月刊雜誌『朝光』 月刊雜誌『女性』 月刊雜誌『少年』

歐洲新情勢에 對處 政策을 既往으로 還元

自主的新立脚點에서 講究

我對歐策更始一新

首·樞相會見內容

上(右로부터 平沼首相、板垣陸相、石渡藏相)

【東京電話同盟】獨蘇不可侵條約의 締結에 依하여 政府는 急速히 그 具體的 措置를 決定하려고 苦慮하고잇던 所謂 對歐策處理問題를 今後如何히 取扱할것인가 右條約締結에 依하여 歐洲와 極東에 展開될 新國際情勢에 如何히 對處할것인가 또 이事態를 아페두고 政府로서 如何히 그方途를 講究할것인가의 諸點이 突然解決하여야될 重大懸案으로 擡頭됨에 이르러 平沼首相은 二十三日午後 板垣陸相과 會見하고 右三點에 關하여 그意見을 聽取하고 重要協議를 거듭한後 太田書記官長으로하여금 近衛樞相의 來訪을 求케하여 板垣陸相과의 會見顚末을 傳하여 同樣으로 重要意見交換을하엿다 또 太田書記官長은 個別的으로 木戶內相과 會見하는等 政府首腦의 往來는 頻繁의度를 加함에이르럿다 그런데 右平沼、近衛兩相의 會見에잇서서 獨蘇不可侵條約의 締結이라는 新事態가 帝國政府의 對歐政策을 一旦既往으로 돌려 帝國의 立場을 全然새로운 立脚點에 서게함에 이르럿다고 觀測되는바 此際內外諸般의 情勢를 愼重히 考慮한後 更始一新의 決意를 確固하게할것이라는데 意見一致를 보앗다는模樣이다 이리하야 首相은 이 結果에 基하여 二十四日午後 五相會議의 關係閣僚인 有田外相、米內海相、石渡藏相을 順次招致하여 首相으로부터 陸相과 樞相과의 會見顚末을 報告하는同時에 對歐策處理問題에 對하여는 新情勢에 對應하여 全혀 自主的立場에 돌아갈것이며 政府今後의 方途에 關하여도 更始一新의 措置를 講究할것을 述하고 各閣僚의 諒解를 求하기로될것이다 그리하여 政府는 缺員中의 樞密顧問官과 勅選議員의 補充을 一擧에 併行하기로되엇스므로 近衛樞相이 二十四日午前 葉山御用邸에 伺候、樞密顧問官의 補充을 內奏한後 別室에서 湯淺內府와 會見하고 平沼首相과의 會見內容을 報告하여 愼重協議를 하기로되고 平沼首相도 또한 同日午後 葉山御用邸에 伺候하여 顧問官의 補充에 對하여 上奏한後 湯淺內府와 會見하고 境遇에 따라서는 近衛樞相도 加하여 三相鼎坐 政府가 取할措置에 關하여 懇談을거듭하기로될것이다 一方陸海軍部方面에서도 이時局에 處할方途에 關하여 兩軍務局長間에 重要協議가잇서서 更始一新의方途에 나가게될것이다

田中領事北京向發

【東京電話同盟】決裂된東京會談의 主役者로서 約二個月餘劃策하든 田中天津首席領事는 하버드領事와 連袂 二十四日午前六時 羽田空港發北京으로 向하엿다

時事解說

英佛蘇軍事會談의 行方

莫斯科에서는 前週부터 英佛蘇軍事會談이 進行되고잇섯스나 據延을거듭하여 今日까지 何等의 成果를보지못하고잇섯는데 二十二日發表된 獨蘇不可侵條約의成立으로 英佛蘇軍事會談은 事實上 續行不能하게 되엇다는 見解가 有力하다. 勿論 獨蘇不可侵條約은 英佛의 對獨包圍政策에 對한 關係를 파하였다는 事實이다 그러타고하여 이것으로 英佛蘇軍事會談이 終焉을 告하게되리라고보는것은 早計이라는 見解가 또 一方에잇다。

◇

卽 不可侵條約은 그法的性質上 相互로 侵略을 하지안코 第三國의攻擊을 바다도 中立을지킨다는것을 約하는 消極的 條約이므로 이와 併行하여 다시 第三國과 軍事會議를 하는것도 無妨하니 蘇聯에서 獨逸과 不可侵條約을締結하는一方 英佛과의 軍事會議를 續行하는것도 想像할수 잇는 일이라는것이다。

어느見解를 取하든지 佛國政府에서는 獨蘇不可侵條約이 成立되어도 軍事會談은 續行하겟다고 發表하고 또蘇聯政府의 發表에도 英佛과의 軍事會議와 獨蘇不可侵條約과는 何等抵觸되는 點이업다고 말하엿다하여 極히注目을 끌고잇는터이다。

그러므로 最後 英佛蘇間에 軍事會談이 續行되어 防衛同盟가든것이 成立된다하면 이것은 消極的不可侵條約보다 積極性을 띄것으로 不可侵條約보다 優越的 性質을 가지게될것이다。

※……※……※

白鳥駐伊大使 伊外相과 會見

【羅馬二十三日發同盟】白鳥駐伊大使는 二十二日午後六時伊太利外務省으로 챠노外相을 訪問하고 約三十分間 重要會議를 하엿다 白鳥大使는 이會見에서 獨蘇不可侵條約에 關하여 伊太利側의 意向을 質問햇는데 챠노外相은 歐洲事情을 여러가지로 說明한後 獨逸今回의 措置는 歐洲情勢의 轉換上不得已한 理由를 述하고 要컨대 今回條約은 從來의 日獨伊三國關係에는 何等影響을 주지안흘것이라고 見解를 述하는 模樣이다

獨蘇不可侵條約內容

締約國을 敵對로한 國家結合엔 不參加

條約期限은 十個年으로

(寫眞은 獨外相과 모로토프)

【莫斯科二十三日發同盟至急報】獨蘇不可侵條約은 二十三日夜 크레물린宮에서 모로토프 蘇聯外務人民委員과 립벤트롭프 獨外相과의 間에 正式調印을 마치엇다

【莫斯科二十三日發同盟】問題의 獨蘇不可侵條約은 二十三日夜莫斯科에서 調印되엇는데 그內容은 다음과 갓다

一、兩締約國은 서로相對國을 攻擊치 안케를 約하고 또第三國이 締約國의 一國을 攻擊할 時는 他一國은 右攻擊國을 支援치안흘것을約함

一、兩締約國은 兩國의 共通 利害問題에 對하여 서로 協議를하여 通報하기를 約함

同時에 兩締約國은 直接 間接을 不問하고 締約國의 一國을 敵對目標로한 如何한 國家間結合에도 參加치안키를 約함

一、兩締約國은 兩國의 紛爭을 恒常 平和裡에 解決할 旨를約함

一、本條約은 即時效力을 發生하되 그期間은 十年으로함

會談經過發表

【莫斯科二十三日發同盟】全世界의 關心을 集中한 獨蘇不可侵條約의 正式調印은 二十三日夜 크레물린宮에서 擧行되엇는데 調印式終了後 會談經過에 對하여 다음과 가치公式發表가잇섯다 립벤트롭프獨外相은 二十三日午後 폰슈렌부르그大使同道、크레물린宮에 가서 스타린黨書記長 모로토프外務人民委員과 三時間에 亘하여 會見을 繼續하고 更히 午後十時 크레물린宮에서 會議續行의 結果 獨蘇兩國間에 不侵略條約을 締結하는데 意見一致하여 모로토프外務人民委員과 립벤트롭프獨外相과의 間에 調印을 完了하엿다

獨政府도發表

【伯林二十四日發同盟】獨逸政府는 二十四日午後DNB通信社를 通하여 獨蘇不可侵條約의 正式調印에 對하여 다음가치 發表하엿다

獨蘇不可侵條約은 二十三日莫斯科에서 립벤트롭프外相과 모로토프外務人民委員과의 間에 調印을 完了하엿다

佛戰時物資徵發

【巴里二十四日發同盟】佛國政府는 二十四日午前零時를 期하여 戰時必要物資徵發을 하기로되어 二十三日夜來 全國各都市郡邑市町村役場에 國防省布告를 揭示하엿다

人事·集會

▲黃芝淵氏(慶北道技手)新任人事次來社二十五日아까쯔기로赴任

▲大野敏一氏(大阪田邊五兵衛商店廣告部長)朝鮮視察次入京中本社來訪

▲高一淸氏 入京人事次二十四日本社來訪

八面鋒

蘇聯을 英佛陣營에서 離脫시킨 獨逸, 요다음은 단지히의 返還을 要求할것이 順序。

◇

그 時期는 립벤트롭프外相이 蘇聯으로부터 돌아오는날。

◇

波蘭國防相이 그대에도 큰 소리를 할것인가, 제코國防相과 가치 히틀러前에 거서살려달라고 哀願을 할가는 一로 英佛의 態度如何에 달렷슬뿐。

◇

獨逸은 英佛이 中立할것으로 믿지만, 萬一을 爲하여 英佛의 陸海軍이 獨逸國境에오기前에 단지히를 占據할 作戰。

◇

이것을 아는 英國首相, 베르히테스까덴에 헨더슨大使를 보내어 對波援助의 意思不變을 聲明。

◇

他方 議會를 召集, 國防全權案을 提出, 刻刻으로 戰爭勃發에 對한 對策을 整備。

◇

此二、三週間에 歐洲大戰의 運命이 決定될 일。

◇

此間에 帝國은 更始一新, 自主獨立的 外交로 나간다니 歐洲大戰에 捲入될 念慮는 解消되엇지만,

◇

蔣介石政府의 後援者의 一인 英國의 氣慨는 적어진 대신 他一인 蘇聯이 코가 커젓스니 이 點이 解決의 當面課題。

國內體制도更始一新

樞相과內府意見一致

【葉山電話同盟】近衛樞相은 二十四日午前 別項과가치 葉山御用邸에伺候 天皇陛下께拜謁한後 別室에서 湯淺內府와 會見하고 樞相으로부터 二十三日 平沼首相과의會見內容을 說明하여 對歐問題의 具體的處理와 이에關하여 政府가取하려는 措置에對한 首相의決意를傳하고 여러가지로 今後時局에關하여 內府와 意見을交換을 하엿는데 樞相、內府兩相은 時局에 對處함에는 國內體制의 更始一新을 期할수밧게업다는데 意見一致를 보앗다는 模樣이다 그리고 同時에 石渡藏相을 各各首相官邸로 招致하고 個別的으로 會見하여 陸相、樞相等과의 會見顚末을 報告하고 政府로서 此際時局에 處키爲하여 國內體制의 更始一新을 期하는外에 重要決意를 披瀝하고 各各 三相의 諒解를 求햇다 그리고 板垣陸相에 對하여는 이미二十三日會見하고 重要意見의 交換을 遂하엿스므로 二十四日은 會見치안는다 이리하여 對歐策問題의 處理方途에 關하여 今後政府의 取及에게 關聯하여 今後政府의 取할 方途에 對하여는 時히五相會議를 開催하여도 關係五相意見이完全히 一致를보게될터이다

【東京電話同盟】平沼首相은 二十三日 板垣陸相及近衛樞相과 各各 會見한 結果 對歐策問題의 具體的處理及여기關聯한 政府의 取할措置에 對하여 重要決意를 하고 이어 二十四日午後一時 米內海相을, 同一時半 有田外相을, 同二時 石渡藏相을 各各首相官邸로 招致하고 二十三日近衛樞密顧問官 前議長과 人選의 結果 元法相渡邊千冬子、行政裁判府長官二上兵治氏를 奏請하기로 決定되엇으로 近衛樞相은 二十四日午前十時二十分 出葉京하엿다

近衛樞相 葉山御用邸에 伺候

【葉山電話同盟】平沼首相은 樞密顧問官欠員中三名을 補充하기로 決定하고 二十三日近衛樞密院議長과 人選의 結果 元法相渡邊千冬、元九大總長眞野文二 三氏를 奏請하기로 決定되엇으므로 近衛樞相은 二十四日午前十時二十分 御用邸로 自動車로 荻窪의私邸를 나와葉山으로가서 同九時村上樞府書記官長을 帶同하고 御用邸로 伺候하여 天皇陛下께拜謁、樞密顧問官補充에關한 內奏를하엿다 惶恐하옵시게도 陛下께옵서는 時局을기괴 軫念하옵시와 여러가지 御下問이계옵시여 樞相은恐懼하야 奉答한後 御前을退下하여 同十時二十五分 御用邸를退出歸京하엿다

陸海軍態度一致

昨日兩軍務局長會見

【東京電話同盟】町尻陸軍軍務局長은 二十三日午後 海軍省으로 井上海軍軍務局長을 訪問하고 獨蘇不可侵條約締結에 關하여 各現地官憲으로부터 到着된 情報를 交換하고 이에對處할 今後方針에 對하여 陸海兩軍當局의 見解를 披瀝하여 交換을한結果 對歐策問題의具體的措置와 今後國際新情勢에對하여 陸海軍協力一致하여 毅然한 自主的態度로써 邁進하기로 完全히 意見一致를보앗다 따라서 町尻、井上兩局長은 各各 곳陸海軍首腦에 右會見結果를 報告하엿는바 이리하여 陸海軍의 對時局態度는 完全히 一致를보앗다

樞府書記官長更迭

【東京電話同盟】村上樞府書記官長은 今回辭任하기로 決定하고 後任은 首席書記官堀江季雄氏를 昇進시키기로內定하엿다 村上書記官長은 近近勅選議員으로 奏薦될模樣이다

見解顚末을說明하고 諒解를求한後今後의 陸軍側의措置에 對하여 重要協議를하엿다

天皇陛下御還幸

二十六日葉山御用邸御出門

【東京電話同盟】天皇陛下께옵서는 去七月十二日以來 葉山御用邸에 御駐輦、御多端한 御軍務御政務의 御餘暇、聖體를 調養하옵시던바 時局이 重大하여 承聞되는 御日程은 다음과가치 오르옵신다 옥 御健勝하옵시다고 承聞되는바 來二十六日 午前十時三十分 葉山御用邸 御出門 同四十五分 逗子驛御發車 同十一時四十五分 東京驛御着、宮城으로 還幸하옵실뜻을 二十四日 吩咐가 계옵섯다 去月二十四日以來 葉山御用邸로부터 那須御用邸로는신 皇后陛下께옵서는 二十七日 濟宮殿下 御同伴、午後四時五分 原宿驛御着車、宮城으로 還啓하옵실뜻을 同日吩咐 同五十五分 黑磯驛御發車 하옵섯다

樞密顧問官補充

廿六日親任式擧行

【東京電話同盟】樞密顧問官三名의 補充은 二十四日別項과 如히 近衛樞密院議長으로부터 內奏하고 平沼首相도 同日午後 葉山御用邸에 伺候하여 參內上奏하고 同日 還幸하옵신後 同日午後宮中에서 親任式을 擧行할 豫定이던바 形便에 依하여 中止하엿다 二十六日 天皇陛下 宮中에서 親任式을 行할터이다

加藤公使

近近上海向發

【東京電話同盟】日英會談에 帝國代表로서 活躍한 加藤公使는 會談이 事實上決裂에 直面한 一方上海의 越境路事件等을 둘러싸고 緊迫한情勢가 이러나 드디어 來週일지 上海로 向하여 赴任하기로 決定하엿다 日英會談決裂은 同公使의 赴任으로 本格化될터이다

西尾敎育總監

首相과陸相과要談

【東京電話同盟】西尾敎育總監은 廿三日夜 陸相官邸에 잇서서의 中島中將歡迎晩餐會散會後 殘留하여 板垣陸相과 會見、約三十分에 亘하여 陸相으로부터 獨蘇不可侵條約締結問題에 關하여 平沼首相과 會見을 마친 ...

對波義務履行을

英首相獨에通告

駐獨英大使히總統과會見

【베르히테스까덴二十三日發同盟】헨더슨駐獨英大使는 二十三日午前 히틀러總統과 會見하고 英國政府의 訓令에 基하여 英國의 對波義務를 再確認하고 獨逸의 考慮를 促한 첌벌린首相의 親書를 手交하엿다 어에對하여 히틀러總統은 英國이 對波蘭義務를 云云하는것은 獨逸의 國民的 死活的利害를 抛棄시키는것인바 嚴重한 反駁하고 會見을 마치엇다 右會見後 獨逸外務省에서는 다음과같은 곰뮤니케를 發表하엿다 헨더슨英國大使는 허틀러總統에對하여 첌벌린首相의 書翰을 手交、獨蘇不可侵協定에 基하여 英國의 對波蘭義務는 何等變更이업는旨를 通達하엿다 이에對하여 히틀러總統은 英國의 要求와 死活的利害가 이가튼 通告에 依하여 何等影響이업는旨를 傳하엿다

【伯林廿三日發同盟】헨더슨駐獨英大使는 廿三日午前 飛行機로 伯林發 베르히테스까덴으로 急行하엿다 이는 英國政府의 對波蘭메세이지를 히틀러總統에게 手交함이 目的인바 허틀러總統은 이멧세이지는 昨廿二日 發表된 英國政府의 콤뮤니케路線에 沿하여 英國의 對波赴援義務를 强調한 告的멧세이지라고한다

英重要商品輸出禁止

【倫敦二十三日發同盟】英國政府는 歐洲危機에 備하여 着着準備를 進行하여 萬一의 境遇를 豫想하고 各般非常手段을 講하고잇는바 貿易省에서는 二十三日布告를 發하여 戰爭準備를 爲하여 政府는 護謨、非鐵金屬、棉花各種油 等重要商品輸出禁止를 實施키로 公布하엿다

二百萬豫備兵動員

佛緊急國務會議서決定

【巴里二十三日發同盟】佛國政府는 二十三日 刻下의 非常事態에 應하는 非常軍事措置를 講究하려고 緊急國務會議를 召集協議한結果 드디어 一部動員을 하기로決定하고 會議終了後 다음과가치發表하엿다

二十三日開催된 緊急國防會議는 非常事態에 應할 軍事措置의 完璧을 期하려고 드디어 一部動員을 하게로決定하엿다 이 動員에 依하여 約二百萬의 豫備兵이 召集되게될것이다

그런데 右豫備兵의 動員에는 從來準備動員狀態에 두어잇던豫備兵 百五十萬에 正式動員令을 내리는 同時에 更히 五十萬의 豫備兵에게 對하여 動員下令한것이다 이리하여 佛蘭西國防은 方在거의 計畫最高限度에 到達하여 英國軍과 合하면 獨伊兩國兵力을 凌駕하고 戰爭이 不可避이면 이제거 戰鬪의 最良時期라고 自信을 가지고잇다

米國兩巨頭

急遽華盛頓에

【華盛頓二十三日發同盟】헐國務長官은 二十三日午後四時避暑地로부터 急遽歸還하는 一方 루즈벨트大統領도 豫定을당겨 明二十四日午後北大西洋巡行으로부터 歸還하기로되엇다 루즈벨트大統領은 國이再次 허틀러總統에게 멧세이지를보내지나 안흘까하는 所聞이잇스나 루즈벨트大統領은 되려 中立法問題로 臨時議會를 언제라도 召集하도록 準備를한다고하여 再次歐洲에 손을대이느냐 연이 突然한 華盛頓歸還은 米國에 이러나는 疑問視되고잇다

伊蘇不可侵條約存續

【羅馬二十三日發同盟】獨蘇不可侵條約締結에 關하여 獨逸과 軍事同盟을 締結한 伊太利側態度는 世界注視를 集中하고잇는바 二十三日夜 伊政府當局은 다음과가치말하엿다

伊蘇兩國은 一九三三年九月二日 不可侵條約을 締結하고잇서 이것이 아직廢棄되지안코 現在存續하고잇다 따라서 다시 新條約締結할必要는업다

獨軍、明日行動開始?

【倫敦二十三日發同盟】二十三日 런던의陽紙伯林特電은 獨逸軍은 오는二十五日에行動을 일으킬可能性이엇다고 다음가치報道하여 注目을끌고잇다

獨逸軍은 昨二十二日 午後十時二十五日朝를期하여 波蘭에進駐를 開始하려고 待機하라는 秘密命令에接한 模樣으로 二十五日을期하여 獨逸軍의對波行動은 二十五日을期하여 일어날可能性이 엇다

볼國大統領自殺

【라·파스二十三日發同盟】南米唯一의獨裁者인 볼리비아大統領 뿌세스라·욧슈氏는 二十三日午前四時十四分 官邸에서 피스톨自殺을하고 午後二時四十五分에 드디어死去한것을 政府로부터公表되엇다 自殺原因에對하여는 最近二、三個月激務로 極度의憂鬱症에 빠젓기때문이라고 發表되엇는데 眞相은依然疑問이라고한다

小兒良藥 樋屋奇應丸

이러한때에!
댁여주십시요

가짜가잇스니
마ー크에注意

消化不良과 胃腸障害에
寢冷、乳吐、綠便、간기、회
發熱의時 경련、氣絶의急
한때 智惠熱、夜泣、胎毒
疱瘡、痲疹、疫痢의 前後
生來虛弱한 小兒

藥價 二十錢 三十錢 五十錢 一圓 德用包

本家 大阪天滿橋 樋屋合資會社 振替口座大阪二二六〇番

寢冷

下痢、青便을하는小兒 不眠과 夜泣하는神經質의幼兒는 酷暑인지금一層注意가 必要합니다

飮食物의 不攝生과 寢冷이原因해서、腸炎、疫痢、腦症과 더위로말미아믄 腦障得等의 惡質病을 이르키기 쉬운것도 이제부터입니다。夏節을 健康케키지 내기爲하야는 良藥에依한 救急、治病、保健의 藥理作用으로乳兒의病은모다 輕한때고처서 發育障得을 除去해주십시요

B—33

赤痢 豫防과治療

今年여름은二十年以來의酷暑로各處에서 赤痢其他모든傳染病이한창流行하고잇습니다。더구나지금부터겨가와오는換節期의찬바람머리가더危險합니다。

赤痢는『설사』와『배아리』로부터시작하야結腸과貧血을이르키고甚하면意識不明 虛脫 心臟痲痺를이르키어致死에이릅니다。흔한『설사』라고快코레사로여기지마십시오

豫防 アリヂンB는 赤痢菌을廿四時間內에殺滅하므로 이藥을常服하면赤痢菌에對한腸의抵抗力이强하여저서菌이侵入하드래도곳죽어버려으로赤痢病에걸리지안습니다。

治療 赤痢病에걸린뒤라도アリヂンB를服用하셔면病菌이죽어버림으로二十四時間後부터설사回數가차차주려지고배아픈저자저라안즈며潰傷된腸壁을恢復세커곳治療効果를나타냅니다。

藥價 二〇球入 七五 五〇球入 一、七〇 一〇〇球入 三、〇〇

(全國藥店에서販賣합니다)
京城府積善町
製造元 天一製藥株式會社
發賣元 天一藥房
振替京城一九八四三番
藥學博士加來天民先生創製

アリヂンB

韓白米都賣價格은 每石 卅六圓
小賣에는 口錢을 設定
京畿道의 米價抑壓에 對한 萬全對策
京仁兩府에 實施通牒

지난이십일일 백미최고소매가격을 제정실시한 경기도에서는 소매가격만 정하고 도매가격을 그대로 두어서는 아모런한 실효도 거둘수업슴에 비추어 이십삼일 정백미와 한백미의 도매가격을 다음과가치 결정하고 이것을 경성(京城) 인천(仁川)의 양부와 그관내에잇는 각경찰서에 통첩하엿다

결정된최고 도매가격은 다음과갓다

▲白米 一石에 三十六圓十六錢
▲韓白米 一石에 三十六圓

그리고 이와동시에 저번에결정한 소매가격과 이번에 결정한 도매가격의 차액(差額)을참작하여 일반조매상인의 최고이윤 즉최고소매 구전이라는것을 다음과가치결정 한꺼번에 통첩하엿다

小賣口錢
▲白米 一石에 一圓七十二錢
▲韓白米 一石에 一圓四十錢

그리고 이번도매가격과 소매최고구전을경성 인천두곳에만 통첩한이유는 다른지방에는 도매소매의 구별이 아직은서잇지안흠으로 필요가업기때문이다

北滿開拓民
全南先發隊八十名
九月初에 登程할터

【全南支社發】전남도내서는 한해시이재민 구제책의 하나로난주에 개척민을 보내고저 도내각군을 통하여 희망자를 조사중이든바 약이천호의 자원자가 잇섯다 그러나 이번총독부에서 배정된 전남개척민 호수는 사백호에 불과하므로 나머지 일천륙백호에 대하여는 어떠케할것인가를 강구중이라한다 그러고 이번에 보내는사백호는 그전마 가치 남만주등지로 가는것이아니고 북만지방을 개척할게획이므로 처음부터 가족과함께 갈수업서 우선단신으로 출발하여 상당한기간이 된후에 가족을데려가도록 선발대로서 팔십명이 구월초순 출발할터이라한다

鐵道局에防空係

철도국에서는 근간에 조사과안에 방공계(防空係)를 새로설치하기로되엇다

이때까지는 방공사무를 조사과제일계(第一係)에서 마타보아왓스나 시국이점점 중대하여지고 그사무의 분량도 부러섯스므로 이번에 방공계를독립시킨것이다

渡航勞働者募集
九月부터始作、必要에따라자꾸繼續할터
國境取締法도 九月實施
下村保安課長歸任談

총독부 하촌(下村)보안과장은국경취체법(國境取締法)의시행과조선노동자의 내지도항문제에대하여 중앙관계당국과 의논하느라고 동경에가잇던중 이십삼일에돌아왓는데 다음과가치말한다

一、國境取締法

이법은 모든준비가 정돈되어 구월중에는 공포시행을 볼예정이다 그목적은 방첩(防諜)을주안으로삼고 조선에서는 함경북도경흥군(慶興郡)의경흥면 노서면(蘆西面)과 두만강강구(江口)일부가 적용범위가된다 그리하여 그지역에 드나드는사람은 함경북도지사의 허가를 바다야한다 이국경취체법은 칙령으로공포 그시행규측은 총독부령으로써 공포케될터이다

一、勞働者內地渡航問題

조선인노동자의 내지도항문제는 내지관계당국과 완전히의견일치를 보앗는데 대체로이면수장대로 의논을마금하엿다 수짜는 총동원관계로 공포할수업스나 그수짜를 표준으로하여 필요에 따라자꾸내지에 도항시킬수잇슬것이다 첫번은구월초에위선구주(九州)북해도(北海道)방면의노동자를 남조선지방에서 모집하게될것이다 이들이 가서종사할만한 일은 토목 건축 축항 광산 그밧게 국책으로써시행되는 시국산업이오 또 내선일체를 기조한결과 조선인노동자를 될수잇는대로 조케대우할길이 열렷슴으로 이와아울러조선으로서도 면목을 상치안토록 사상이 온건하고 몸이튼튼한사람을 골라보낼작정이다 그래서 총독부로서는 노동자모집취체규측을 적용하여 각지경찰서에서 뽑아서 보내도록 할터인데 한발대책으로서도 충분한 효과를 내이게되리라고 생각한다

三陟鐵道
九月부터旅客取扱

삼척탄광(三陟炭鑛)개발을목적으로 창설된 묵호(墨湖) 도계(道溪)사이(사십키로)의 삼척철도는 진작준공되어 벌써수월전부터 석탄운반열차를 운전하고잇는터이나 아직것 정식으로영업을 개시하지안허서 그연선주민은 번번히 자가다니는것을보고잇스면서도 타지못하는 형편이다 그런데 회사측에서는 처음에 철도국으로부터 면허를어들때에는 일반여객도 취급하겟다는 조건으로 되어잇섯는데이번에도디어 철도가완성되자 석탄운반전용선으로 변경하고십다고 얼마전에 철도국에신청하엿다

그러나철도국에서는 원래의조건대로 반드시일반 여객도취급하도록할 의향이고 철도회사측의자기욕심만 주장하는 신청은 들어주지안흘 모양이다 그래서 결국오는구월에는 정식으로 개통하여일반여객도 취급하게될듯하다

赤痢跋扈漸息
生凉한德에줄어가기는하나
換節期라、放心은禁物

올다가른 수은수와가치 창궐하던 경성부내의 적리도 찬바람이 불어오는 이즘에 들어서 한때는 하루에 삼십여명의 환자가발생하여 당국의방역진에 큰위협을주고잇더니 요사이 며칠동안 아침저녁으로선선하여지자인지 이십일에는 열여섯명이던것이 이십삼일에는 부쩍줄어 이십이일에는 여덟명 이십삼일에는 일곱명이라는수자를 보이고잇스므로 이대로만나간다면 이달말경가서는 한사람의 환자도업시 되지안흘가하고 방역당국은 수자를조려다보고 낙관하고잇다 그러나 누게는여전히 이상환자의 발병수효는 이백사십삼명으로 작년팔월 한달지날보다 유십사명이나만타 칠월달보다는 이백오십삼명으로 작년칠월보다 팔십명이나만핫스므로 일반가정에서는 환절기에 특히 소심할 필요가잇다

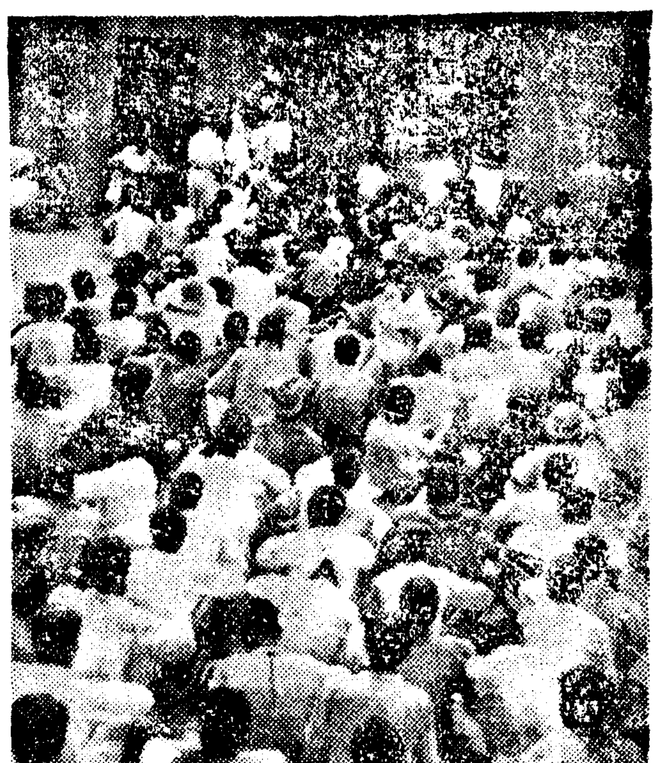

거리의流浪群에
豫防注射한대석
今曉西署의一齊檢査

부내 서대문경찰서(西大門署)에서는 이십사일 새벽네시 관내의 상밥집 노동숙박소와 노숙하는사람들 사백여명을 일제히다려다가 지문을밧고 범죄유무의 검색을하엿다 이검색에걸린사람을 지방별로보면 전북김제(金堤)군이 가장만허 일백륙십명이나되는데 이들은 모두요새 서울로올라온 사람들이라하며 그다음은 평택(平澤) 수원(水原)등지이다 드위생과에서도 이에협력하여 방역을위하여 엽제니 장질부사예방주사를 하엿고 외사계(外事係)에서는 방첩의 뜻으로 상세한 취조를 하엿는데 그중에는 적리환자도한명이잇서 소독을하엿다

(사진은 서대문서에서)

中央電信局新設
京城局은中央郵便局으로

동경 대판의 다음인 전국에서 셋째로가는 경성의 전신업무는 사백여명의 종업원이 매일 육만통의 전신을 취급하고잇스면서 지금까지 경성우편국의 한분과(分課)로 잇섯는데 이번에 그기구를확충독립시켜 경성중앙전신국을 설치하기로 되엿다 이것은 오는구월십일일부터 실시될터인데 이와아울러 경성우편국도 중앙우편국으로 고처 우편 전신 전화의 세중앙국으로 전조선 통신망의 심장을 이룰것이다 중앙전신국은 우선중앙우편국안에 청사를 빌려가지고 총무과 제일전신과(又신학관계) 제이전신과(조선인관계) 배달(配達課)등을 두게될터이다

兄의雇傭女
誘拐賣喫未遂

이십사일밤 본정서원이 경성역에나린 거동수상한 남녀를불러다 취조하여본바 남자는 충남홍성군홍성읍오관리(洪城邑)에 사는 장모성(張某成)(三〇)으로 자기형의집 고용녀 오순분(吳順粉)(二〇)을 유괴하여 가지고 신정(新町)유곽에 팔려오다가 본정서에 체포된것이다 또한 순분은 여섯살때 부모를일코 그후홍성에서 자기남동생이 소학교에 다니는중이므로 학비를얻을요량으로 서울가면 돈벌자리가조타는말에속아 장을 따라오다가 마굴한거름 아페서 경찰에구조된것이다

"까솔린"行方을搜査
傳票업는사람에게密賣嫌疑가濃厚하여
昨日石油商二百名一齊檢索

현재 까솔린은배급량실(十)에 대해서 만일의경우를 참작하여 전표는구(九)밧게는더발행하지안흠으로 전표에기재된 분량만큼은 언제든지 석유상(石油商)이 가지고잇서야 할터임에도 불구하고 웬셈인지 최근소비자가전표를 가지고가도 석유상에서는 기름이 다팔리고업스니 팔수업다고 거절을당하여 전표는 이때문에 한장의『휴지』에 불과하게되는 경우가 만타고한다 그래서 이것은 필시 석유상들이 전표를 가지지 안흔사람에게 비밀리에 제정된가격이상의 고까로 팔고잇는증거임에 틀림업다고 이십사일 경기도 경제경찰과에서는 관하각서 경제계원을 총동원하여 부내이백여석유상전부에 걸처 일제검색을 개시하여 석유상에게 일대수색을 던젓는데검색의결과가 주목된다

東洋劇場閉鎖
讓渡前의支配人債權者들이
債權回收手段으로

시내죽첨정(竹添町)일정목 동양극장(東洋劇場)은 얼마전 관주배구자(裵龜子)씨로부터 명륜정 고세형(高世衡)씨가 십수만원에 매수하엿다함은 기보한바어니와 고씨가 정식으로 인계하여 개관하기로된 이십사일 등관경찰부에서는 휴관한다는 광고를 써붓치고 극장을 폐쇄하여버렷다 그까닭인즉 전관주 배구자(裵龜子)씨가 당시 지배인 최상덕(崔象德)씨에게 위임경영을 하여오다가 이를 해약하고 전기고세형씨에게로 판것인데 최씨의채권자들은 고씨가경영하게되면 빗바들 길이업게되므로 그와가치 문을닷더버린것이라고한다

楊州路上에强盜
소사러가는老人襲擊
通行人에들켜未遂·楊州署서逮捕

【楊州支局電話】이십삼일오후여덟시경 경기도양주군백석면가업리(楊州郡白石面加業里)오백사십일번지 박청산(朴淸山)(六〇)과가튼동리 이백삼십번지 윤상천(尹相天)(六〇)의 두노인이의정부(議政府)우시장에갓다 돌아오던중양주면흥주리 이백팔번지부근샘걸에 드러섯슬지음 돌연삼십세가량되어보이는 곤봉을가진 괴한한명이 뒤로부터 덤벼드러 뒤에섯던 박노인 억개와머리를 따리고 혼도케한후 품에지닌 소사려든 돈을강탈하려하엿스나 아페가던 윤노인의 『강도야!』하는소리에 마침장에서 돌아가던사람들이 모여들어 도적은 목적을이루지못하고 도망하엿다 이보고를바든 양주서에서는 즉시범인수사에 맹활동을개시하여 이십사일새벽세시에이르러 주내면어둔리(州內面於屯里)사백십칠번지에 사는 김성단(金好男)(三〇)이를 용의자로 체포하고 문초한결과 드디어 범행일체를 자백하엿는데 범인은그날 의정부우시장에서부터 이두노인의 뒤를 미행해왓다는것이다 곤봉에어더마즌 박노인의억개와팔기타에 중상을입고 방금 부도병원에서 치료중인데 생명에는관계업을듯하다고한다

바람갑바다서
國防獻金
自轉車同業組合珍案

경성자전거동업조합에서는 종래에 각업자가 점두에노하두는 바퀴에 바람넛는 품푸는 통행인에게 무료로제공하여 사용하게 하던것인데 이달초하루부터 품푸사용자에게 한번 사용할때마다 일전씩의 사용료를 징수하여 일정한기한이지낸후에 이것을모아서 국방헌금으로하기로 결의되어 방금 실시중이라한다

清津丸離礁 황해도장산곶(長山串)에서 암초에걸린 청진환(淸津丸)은이십삼일 밀물에떠러젓스므로현장에서응급수리를해가지고이십사일부산으로향하엿다

9月10日

古蹟愛護日
社會敎育上意義를强調코
實踐方法、各道通牒

금년에도 예년과가치 오는구월십일의 고적애호일을 기키기로 되엇는데 종래와가치 고적애호정신의함양고취를 도모할뿐아니라 이행사를 사회교육상 가장 의의잇게 활용시키기로하고 작일 각도에통첩을발하엿다 그실시요항은 아래와갓다

一、근로봉사작업으로 고적、명승의청소、보존기타의 고적애호의취지에 적절한 작업을시킬것
二、수요고적과 명승의소재지에서는 부、읍、면기타 단체로하여금 고적에관한 강연회、또는 좌담회를 개최케할것
三、관내초등학교에서는 애호일당일과 그전후로 적당한시일을정하여 고적에관한훈화를하고 고적애호취지에 적절한행사를하게할것
四、각시박물관、향토관、보존회 보승회등으로하여금 고적애호의취지를 깁게할행사를 하게할것
五、총독부에서 보존한 고적애호에관한 팜프렛트를 적당하게 이용할것

航空郵便激增

늘어마가는 항공우편물ㅣ지난칠월한달동안 조선내에서 발착한항공우편물은 사만삼천팔백일통으로 작년칠월보다 일만칠천삼십삼통 증가할이나늘엇다 그러나 대부분은 조선내지사이의것으로 삼만이천삼백십칠통이고 조선안에서 내왕한것은 이천이십칠통밧게 는안된다

소내기

소내기를 어째서 소내기라고 하게되엿나 하는데 이런설명을 하는이가 잇다 ▲어느 지독히 가문해에 구름짱이 하늘을 더펏는데 비가올듯말듯하니까 농사꾼 두명이 소를걸고 내기를하엿다 한사람은 비가올께라는것이오 또한사람은 웬 비가오겟느냐는것이다 ▲그랫는데 보기조케 비가한줄기 쏘다저서 비가안온다던 사람은 비온다던 사람에게 소를빼앗겻다……그담부터 이러케 갑짜기 한줄기 쏘다지는 비를 소내기라한다고…… ▲이설명이 정말인지 지어낸말인지 알배업스나 소위 미두판에서는 전재산을걸고 비가오다 안오다하는 내기를 하는세상이니까 미상불 잇섯슬듯도한 이야기거니와 정말 금년처럼 소낙비가 솜은꺼리가 되는수도 드믈게다 ▲어디서 명랑을맨들어서도 꼿창 지급전화를라고와서 신문꺼리가되고 그근처 고을마다 아무데는 소내기가 왓다는데……하고 부러운 솜꺼리가 되어잇다 ▲소낙비쯤으로 심평이 필정도가 아니지만 하두 아타까운 사람의 심정일다 ▲한늘은 이 사람의 아쉬운 심정을 요다지도 모르는가

天氣豫報

豫報 오늘밤과 내일은개엿다흐렷다한다

昨日最高	三〇度八
同 最低	二二度一
今朝最低	二三度七
同 正午	三三度二

華北代表陣容
陸上、蹴、籠球六十九名

九月初旬 大連、新京、奉天等地에서開催되는 日滿華交驩競技大會에參加하는 華北代表 六十九名을 京城에招聘할터이라함은 旣報하바어니와 一行은 九月七日에 來京할터인데 그陣容은 다음과갓다

◇本部役員

▲團長＝宋介(華北新民體育協會副會長) ▲總務主事＝劉浩(華北新民體育協會主事) ▲總務委員＝李州(華北體協總務理事)安田光照(華北體協天津支部主事) ▲會計庶務＝木村肥後(華北新民體育協會)仙海昇(同上) ▲競技監督＝岡部平太(華北新民體育協會技術員) ▲副監督＝林炳權(同上) ▲聯絡員＝杜科(華北體協天津支部理事) 房廷福(華北體協首都文部)

▲陸上競技部

▲監督劉長春 ▲指導員李世明(鐵路) 王士林(鐵路) 白保興(投擲) ▲主將郭建章 張立三(鐵路) ▲選手郭建齊(天津) 任幻銘 (天津) 朴資賢(北京) 徐光復(北京) 蔡順義(天津) 王喜周(北京) 李世明(北京) 孫鐵樂(北京) 金玉眞(天津) 王振相(北京) 劉萬選(北京) 王士林(北京) 明玉(北京) 齊澍林(北京) 孫民(天津) 賈保(北京) 劉福海(天津)

▲籠球部

▲監督 張守義 ▲指導員 ▲主將 王鴻斌 ▲選手 王瑞 林炳憲(天津) 王有才(海河) 樊明玉(北京) 劉京(海河) 齊鳳寶(天津) 常英(北京) 劉賓成(天津) 段炳辰(北京) 賈(一般) 崔文仲(北京) 李宗禹 林炳權(北京) 夏國麟(天津) 朱成 明榮(天津) 孫世榮(天津) 于保麟

▲蹴球部

▲監督 王毓君 ▲指導員 傅鐵如 ▲主將 孫景毅 ▲選手 李春海(天津) 徐光復(北京) 劉振宗(天津) 孫嘉年(天津) 李錫玉(天津) 李景春(天津) 尹德文 王保(北京) 劉鐵華(天津) 張玉林(天津) 于同(北京) 李寶(天津) 李振東(天津) 劉國賢 劉寬(一般) 王鵬(北京)

世界新記錄
六千米繼走

六千米繼走(千五百米四人)의 世界記錄이 二十日獨逸의「아스레틱스」俱樂部팀의 活躍으로 樹立되엿는데 이新記錄은 十五分五十五秒四로서 一九三〇年「케룬」(獨)에서 作成되여 以來九年間 保持하고잇섯든 十五分五十九秒六을 驚秒二突破한것이다

오늘의 라듸오

第二放送 ▲午後六時三〇分어린이科學 ▲六時五五分 어린이新聞 ▲七時 經典解說 ▲八時講演 ▲八時三〇分 唱劇調 ▲八時五五分 유모어콩트 ▲九時一〇分 獨唱 ▲一〇時一〇分中等國語講座

第一放送 ▲午後六時(大)育兒物語 ▲六時二〇分(東)어린이新聞 ▲六時二五分(城)和洋謠의描法和其鑑賞 ▲七時三〇分(東)國民歌謠 ▲七時四〇分(東)連續라디오小說 ▲八時一五分(東)歌謠曲 ▲八時三五分(東)時局談話 ▲九時(東)浪花節

會期 十月中(期日追後發表)
場所 本社講堂

出品種別
中等部(師範部 中學部)
繪畵科
工藝科 A 彫刻工藝品 B 刺繡編物
商業美術科
初等部
自由畵科
手工科

申請及搬入 申請及搬入은同時에하되九月末까지『本社事業部』로

特選 各部各科若干人 正賞 牌 副賞 品
優選 各部各科若干人 正賞 牌 副賞 品
特別褒賞 特選作品中에서다시一點을選함 本社社長賞 賞品

出品規定 本社所定의 申請書에 各項을 明確記入하고 作品背面에도作品番號及 作者氏名 住所及 學校名學年別等을 明記할것、作品의 搬出入費는 出品者負擔 入選落選을不問코 閉會後 搬出을許함

主催 朝鮮日報社

良藥奉仕

蔘茸製劑中의王者
蔘茸ビタミルン

本劑는 普通의 蔘茸製劑와 가티 蔘茸을 主藥으로 함에 잇서서는 달은바이잇습니다 그러나 本劑에는 蔘茸以外에 最新의强壯、强精藥材인 男性生殖腺ホルモン劑、キニーネ、グアヤコール等이 配合되어 잇기때문에 其質에잇서서나、其效能에잇서서 他蔘茸製劑의追從을 不許하는 理想的造血强壯新藥이올시다

適應症 榮養不良、貧血、肺病、食慾不振、神經衰弱、精力減退、遺精、記憶力減退、不眠症、血壓亢進、盜汗、眩暈、疲勞、老衰、産前産後의衰弱

價格 液劑 五百瓦入 金五圓 二百五十瓦入 金三圓 錠劑 九百錠入 金拾圓 四百二十錠入 金五圓

製元 朝鮮賣藥株式會社 京城府黃金町二丁目 (振替京城二一四八〇番)

燒酒藥酒再製加入原料大推奬
二十年間斯業의研究에 革命的發明品으로 今般大賣價의 意味로 左의價로 提供함(用法은表에記入되어슴)
▲試用瓶五圓五十錢(酒一石用) (代金引換歡迎)
◎京城臥龍町百三十九 京城理化學研究所 振替京城七〇〇〇番

京城工科學院 生徒募集
一、測量科(特別科)約六十名 六ヶ月卒業
鑛山科(夜間部)約六十名 一ヶ年卒業
京城府漢南町三九一番地
出願期日 昭和十四年九月八日까지 考査 同九日 合格發表 同十日
學則請求要三錢切手
夜間部敎授場所ハ興仁小學校內(東大門側)

京城中等學院生徒募集
中等豫備科若干名(小學國語讀本ニ依リ受驗準備ヲナス)
中等一年生五十名(來年三月ヲ以テ二編入スル)
商科一年生五十名(來年三月ヲ以テ二年ニ編入ス)
詳細來問 照會ハ郵券三錢切手同封ヲ要ス 京城府林町八二(黃金座越側)(電本②七六八四)

壬戌學院中等豫備科生徒募集
▲人員男子三〇名 女子二〇名 接受期日九月十日限
▲入學案內書郵券三錢要 京城太平通二丁目 電話本局六六五八番

時計 完全修理 京城鍾路二丁目 普信堂時計鋪

本社出版部直通 電話本七六九〇番

生徒募集 漁船機關士養成
メ切 九月五日 期限 九月十五日ヨリ 養成三個月間 手當支給
詳細ハ入所心得送付
元山府府場町(電話二二七番) 朝鮮水産會漁船船員養成所

アミノサン도매
釜山府瀛州町 丸星商會 (時勢表進呈) 第一工場 第二工場 釜山府大新町

京暑爆笑盤!
빅타-레코-드 一枚 一圓五十錢
외누리 (漫笑) 孫一平 金元浩
八道風景 金允心 金元浩
서울八面相 金允心
弄談大會 孫一平 金元浩
結婚逃避 池京順 金元浩
無識한夫婦 申不出 朴丹馬

慢性「尿의病」과 性病의苦惱를救하는 "家庭自療法의公開"
(病名症狀明記申込者에는療病美本無代進呈)

朝報案內
旋盤工及見習工募集
一、小學校卒業程度十六歲以上男子約十名至急採用함
希望者는履歷書持參至急來談事
梶川鐵工所

乳母와食母를求함 忠信町五ノ一四

家庭敎師志望 當方現役專門學生 小學校中等校生希望 中央體育研究所

保險外務事務員募集
外務經驗이有한 中堅男女(不拘) 希望者는 履歷書持參來談
京城本町二郵便所

眼科專門大醫
醫學博士 河本重次郞氏
醫學博士 小玉 龍藏氏
醫學博士 吉田 義治氏
醫學博士 山中 巖之氏
醫學博士 豊田 正達氏
推奬

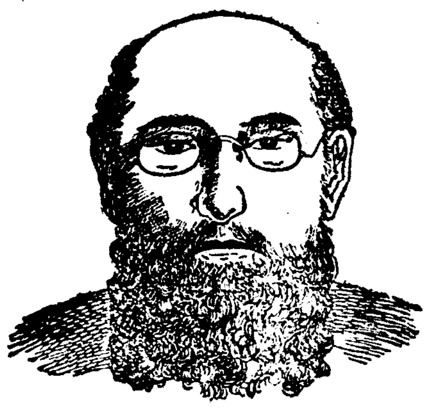

한방울너흐니
아이 아이
시원도해!

大學目藥

아프거나·쓰리지안코·爽快하게잘듯는

대학목약

適應症
○흘린안질 ○漱目 ○淚眼 ○도라홈 ○血目 ○疲勞眼 ○다래기 ○麥粒腫 ○結膜炎 ○쑤시는눈 ○霧目 ○흐린눈 ○光線眼炎 ○雪目 ○打目 ○상한눈 ○삽눈 ○진안질

定價

人造龍甲케-스付	
一瓶入	三十錢
二瓶入(케-스는一個)	五十錢
補充用特大瓶付(同)	一圓
케-스업시	
試用瓶	十錢
小瓶	二十錢
大瓶	三十錢
德用	五十錢
(小兒用)	二十錢
大學洗眼藥	
十錠	十錢
廿一錠	二十錢

全國各地藥房에서販賣합

發行所 大阪北濱 參天堂株式會社

體千兩 目九百兩
눈의治療에힘쓰라

眼疾原因은거의全部가 不潔과 榮養不良에잇습니다、塵埃와 煤煙과 때에더러운얼골과 눈을씻지안커나 더러운손으로 눈을눈지르거나해서 眼疾이 생깁니다、太陽의强한紫外線과 컴컴한電燈下에서 열을하거나 細微한文字를읽거나하는일로해서도 눈은 疲勞하야弱해집니다、눈이붉어지거나 눈곱이끼거나 좀아푸거나할때에 곳治療를加하면 病이되지안코말것이라도 治療를加하지안코 내버려두는故로 病이되는것이며 病이된뒤에는 治療가걸게끄는 것입니다

眞正한 治療法과
눈을强하고곱게하는法

眼疾의 眞正한 治療法은 于先 熱湯을 서켠뒤에까-제에적시어 눈의안팟을 輕하게몃번어고 씻습니다、다음에 大學目藥 一二三滴을 點眼합니다、이것을 每日三回 꾸준히繼續하면 지금까지 좀처럼·낫지안튼 眼疾도顯著히快差해갑니다。또、지금은 눈이·나쁘지안트래도 每日豫防해두면 眼疾이되지안코맙니다、그것은 每朝洗面後에 大學目藥을 一二滴點眼하면 고만입니다、아츰엔 눈곱이끼고해서 第一不潔할때오니 每朝點眼하시면 언제나 强하고 고운 눈을 保有할수잇습니다、特히 婦人의 美眼法으로는이것이第一입니다。

大學은 權威잇는
世界的高級眼科藥

大學은 眼科醫學의泰斗五大博士의 推奬하시는바 治療力이極히强한目藥으로殺菌、防腐、收斂의效果와 專賣特許製劑우르비올레긴이라는 紫外線防止藥까지 配劑되엿는故로 단한가지로 實로左의세가지作用을가젓습니다。

一、眼疾을速히治癒하는힘
二、눈을아름다웁게하는힘
三、紫外線의害를防止하는힘

따라서 眼疾이잇는분이 쓰시면 速히回復하고、健眼하신분이쓰시면强한눈、고운눈이되고、老人이쓰시면 視力이回復되고바다와山에서쓰면 紫外線의害를밧지안코맙니다。

아이에겐小兒用大學目藥

大學目藥은 조곰도아푸거나쓰리지안코 새爽快한氣分을주는故로어어들에게 쓸지라도괜찬습니다마는 十歲以下의小兒에게는 小兒의눈에맛게한 小兒用大學目藥이잇습니다

유선형용기
流線型容器
스마-트하고便利한自動點眼容器

918

00557

정성드려키우는화초에 물은어떠케줄까

위선알아둘물주는시간과도수

화초나 식물을 잘키우는데는 물을잘주고못주는데 여간관게되는것이아닙니다 그서 물만뿌려주면 되는것이아니고 정말물을주되 어떠케주어야 잘수는것인가를 알아두는것이 무엇보다도 필요합니다

위선 첫째

(물뿌리는통)을가추어두어야됩니다 식물에따라서 통도크고적은것을 골라두어야합니다 물뿌리는통은 물나오는 구멍이 작고수가만하서 안개와가치가늘게 만히나오는것으로 고르십시요 정말양심적인원예가는이 물뿌리는통만은 전문가에게 주문해서 만듭니다 옮겨서 얼마안되는 화초나특히약한것에는 하번떵에다가 물을뿌려봐서 물이골고루구멍마다 나올때 뿌립니다 처음부터

(그냥뿌리면) 물이 수르루 흘르는 통에 조치 못합니다 더군다나 묘포에 씨를뿌려서 얼마아되엇을때는 물때문에 씨가 움숙여못쓰게되는수가잇습니다

그리고 적은화분들을 나란이노코 물을뿌리면 골고루뿌려지지안는수도잇고 또어떠것은 그냥이떼뿌려서 해받은것도 잇습니다

화초분에 물을뿌릴때는 한분갓으로부터 시작하여 가만가만이 한가운데까지뿌립니다 화분에흙을 가득차게해가지고 한가운데 만물을주면 물이개펴가지고 화초뿌리가 썩기쉽습니다

열대성식물과난과(蘭科)에속하는것은 하루에 여러차례분무기(噴霧器)로 이떼다가 물을뿌립니다

가을부터겨울에 걸처서『물후란』『그로키시니아』『시네라리아』、철죽、백합등 온실촉성재배(溫室促成栽培)에도 분무기로 뿌리게됩니다 또 국화나큰

꽃피는화초에는 물을 뿌려서는 안됩니다 빨리 시들기때문입니다

물을뿌리는데는

(시간)은 매일정해두는것이 조흔데 아침아홉시에 열시까지가조코 하나 존조치못합니다 여름도 아침한번쯤이 조흡니다

(해나는날에)는 만히뿌리고 흐린날에는적게 또더운날에는 만히뿌리고 서늘한날에는 적게뿌리는것은 물론이지만 습기만흔날 될수잇는대로 물뿌리는회수를 수러서 뿌리썩는것을 방비하여야합니다

더군다나 선인장(仙人掌)가치 물을 실혀하는것도잇고 『시크라멘』가치 일년중 습기띤것도잇고해서 화초에따라 성질이각각다릅니다

물뿌리는 물은

(어떤물이그) 쭈조흐나하면 첫째빗물이조흡니다、우물물도조흐나 명물결이만흔우물은 도리어말라버리는수도잇습니다 그러므로 우물물은 길어내서곳쓰지말고 이삼일 해버체 쪼여두고는 세숫물(소ー다를 한줌넣어서) 연수(軟水)를 만들어서 쓰는것이 조흡니다 그러께에 큰화단에는 물통이따로있어야합니다 그외에 못물이라든지 고여잇는때는 물도쓰기는하는데 이것은 대체로조흡니다 그러치만 이런물은 입히 나끗에스어서는 아뒤나

(물의온도는) 너무차지말것 입니다 여름 우물은 해버지안코 그냥쓰면 냉해(冷害)되기쉽습니다 그러타고 너무따뜻해도 도리어해롭습니다。

한번씩머리를감으시오

여름에도일주일에

여름에는 한주에에 한번씩 머리를감아야합니다 머리에서 냄새가나는것은 매우불쾌한 일이니까요 그러치만 해수욕가는길에 머리를 자주 감기고 그대로머리는 감기는것은 안됩니다

해수욕하시는분의 주의할 것은 바다물로 들어가기전에 동백기름이나 다른 머리기름을 발르고에들어가면 머리가 거저도 머리카락이 나빠지지안코 그리고 후에머리감을 쓰서야합니다

리칼을때에도 편하며 머리가 빨개지지도안습니다 머리감기전에 대야에다가 나쓰미깡을써서 너흐면쩝냄새가 단번에 업서집니다 그리고 여행중에는 머리감기가 불편할때는『샴푸』기름것을쓰시는것이 조흡니다『알콜』분이강한『헤야·도닉크』를머리칼을 정하게 빗어냅니다 그리고 머리감을때 찬물을 쓰는해가만치만 여름에도 반드시 더운물을 쓰서야합니다

임부의주의

조흔음식은금물

적당히운동을할것이요 알어두어야할영양지식

태아의 생장발육에는 모체의영양이 가장필요합니다 이점에대해서는 여러번기회에 이야기해 왓습니다마는 다시한번 임신한어머니의 영양에 관한 주의몃가지를 말슴하겠습니다

×× 임신에는 무엇보다도 영양을 취해야합니다 그러타고해서조흔 음식만을 먹는다고 반드시태아와 모체에 필요한 영양이 되는것이아닙니다

그런데 영양소중에서도 특별히 섭취해야할것은 골격과 이 발육형성하여 발육시키는 칼슘분(石灰)과 피를만드는데 필요한 무기질 철분 채소와 짐승의내장 굴류(또 신진대사를잘시키는 옥도(沃度)ー해초ー등입니다

그리고『비타민』은 어느것이나 모두 임부(姙婦)에 필요한데 A는 몸을튼튼히하고 B는 임신각기、유아각기를막고 C는

(유산)을방비하며 태아의 천성회혈증(先天性壞血症)을예방합니다

D는 골격의질을 튼튼히하고 E는 임신『비타민』이라고해서 이것이 부족하면 해산에 매우 곤란하고 태아의 발육을 나쁘게합니다

이상의『비타민』을 완전히섭취하는데는 백미보다는 배아미(胚芽米)가 훨신조코 채소 과일물고기 해초를 먹어야됩니다 또 간유(肝油)로 편몸에조흡니다 이외에 담배질이나 지방 당분은 보통이상으로 만히취해서 파옥이되면 안됩니다 특히

(육류) 나 생선의 지나친 담배질과 지방은신장염에 걸리기쉽습니다 또 너무기름진것 너무단것도 만히먹으면 몸에지방이만해서서 심장에 이상이 생기기쉽습니다

또 분량도 태아의분까지라고해서 파하게하면 소화불량과운동부족이되어 순산하는데 정해가됩니다 그러므로 분량은 달수를따라 하는것이 조코 갑자기조흔음식을 취할것이아니라보통때의 영양분과 분량을잘생각해서먹어야됩니다

그리고 너무 몸에지나친수의 를해가지고 운동보족이되어서는 절대로안됩니다 그러타고 과한 운동은아되지만 조흔음식먹는것과 몸운동덜하는것은 특히주의해야합니다

가지(茄) 오이(胡瓜) 호박(南瓜)은

서늘하고날개인날 오후에따드리십시요

토마토、가지、오이、호박은 아침이슬을 밟으면서 따드리는것은 가정원예의 즐거움의 하나인데 맛은이러케 아침에 따드리면 그리조치못합니다 밤사이에 수분을함뿍빨아드려서 조성겻습니다 가물에호박이더 맛이잇다고 하는것은 이러한까닭이잇습니다 될수잇는대로 건수해서수분이적은 편이맛은 조흡니다 따라서하루하루 본다면 오후에더맛이잇고 벼을적보다도 개어숩적에 맛이더 납니다 그러나오후에따면 속까지 뜨거운때가잇스니 먹을때에 시켜서 먹는것이 조흡니다 그런데 시킬때에도 너무오래 찬물가튼데 담거두면 또 아침에 딴것이나 마친가지가되니까 물을 자조간다던지 어름을쓴다던지해서 될수잇는대로얼른시키는것이 조흡니다

우리시

가을

포도넝쿨에 포도송
이가 올망 졸망
구슬가치 달렷다。
짱아한마리가 넝쿨
우에서 소올 소올
낫잠을 잔다。
뎁싸리비를 들고 노마
가 살금 살금
넝쿨미틀 기어간당。
(글쓴사람 남순이)

맛나는아이스크림만드는법

이는집에기나 더운때는『아이스크림』을 조하합니다 그런데 차동을가지고 간단하고 맛나게 아이스크림을 맹글수잇습니다

원료는 우유와 계란과 물과 설탕만 가지면 되는데 여기다가『코코아』나『시롭프』나『거피쇼코렌드』중 어느것이나 하나만 너흐면됩니다

우유에 설탕을타서 끄려 녹으면 끗물을끄고 계란은 사발에깨여서 잘 회저은후 우유을석거서 채에 바쳐 식혀둡니다 맛을 마추어가지고 깨끗한동에 너흔후 크림을 막대기로 자꾸 회젓습니다 그래서 구더지면 어름과소금을 꺼내가지고 통을덥고 한참 그대로두면 딱딱하고도 맛나는 크림이됩니다

결핵성골수염

【問】一、금년다섯살된 남아인데 발등이붓고화농이되어 수술했고×광선을보앗는데 뼈마디가썩고 결핵골수염이라고합니다 주의와치료법을 알리여주소서 二、민간속칭『무』라는병과결핵성골수염과의 상위되는점을하교하소서 (開城高麗町 崔淳成)

【答】언제수술하엿스며 어떠한 수술을하엿는지 알수업서서 자세히말슴을 드릴수업스나 결핵성골수염이라면 치료하기가 매우어렵고 가정에서는 매일일광욕을하실것이요 상처는 병원에가서 치료를 바다야할것입니다

그리고 결핵성이아니고 화농성 골수염이라면부골(腐骨)이란것을 빼여내면 속히낫는수가잇습니다 二、『무』라고하는것은 화농성골수염입니다 결핵성골수염은 병이초부터 만성이되어 여러달을 고생하다가 병명을알게될때 가만코 화농성골수염은 급성이로시작되어 몃칠동안 고열이게속될때가잇습니다 (城大外科 文仁柱)

★물사마귀떼는법

【問】삼년전에 얼굴에『물사마귀』가 조금생기더니 요사이는 여러군데 퍼저서 대단히 추하오니 가정료법을일러주시요 (富川郡蘇萊面 崔相源)

【問】『고이고라구민』이라는환약이잇는데 하루에 열두알식 두수일동안만 게속하여 내복해보십시요 큰약방에 모두잇습니다 (城大醫院皮膚科 戴瀛博士)

長篇探偵小說 魔人

金來成 作 崔根培 畵 【136】

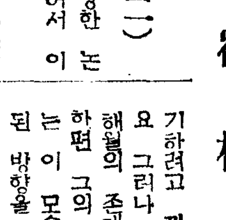

魔手人乎 (二一)

『그것이 하나의 괴상한 논리가 아니라는것을 어서 이야기해 보세요!』

하고 대드는 은몽의 나즈막한 목소리에는 바늘처럼 예민

하고 또 맷다。

『물론 내눈으로 직접 본것이아니니까 모든것이 하나의 상상에서 지나지못하지만 그점에 대해서도 다음과 가치 상상하므로써 꽉 막혀던 나의 논리의 방향을 개척할수가잇섯습니다。―실인즉 이점에대해서 나는무척 번민을 하엿습니다。이론정연하게 세워오던 나의상상을 한때는포기하려고 까지도 생각하엿지요 그러나 결국에 잇서서는 해월의 존재를 부정하면서도 하편 그의 존재를 긍정한다는 이 모순된 현실논리의 참된 방향을 발견하엿습니다。

―즉 백도사에서 메병을 알코잇던 소년종려 해월의 실재를 나는 긍정하지요 그러나 복수귀 해월의 존재는 어디까지나 부정합니다。』

『그게 대체 어떠케 하시는 이야기세요?……』

『모르시겟습니까?……』

『모르겟서요―』

『해월은 죽엇습니다!』

『에?……해월이 죽엇다고요?……』

『아니 죽은것을 내눈으로 보지못햇스니까 죽엇슬께라고말슴드리는것이 마땅하지요』

『……?』

『지금으로 십삼년전 해월이라는 소년종려(僧侶)을 가진 어여쁜 소년중려가 백도사에서 살고잇섯지요。그해 여름 열여섯살인 은몽씨는 할머니와함께 백도사로 피서를 갓던것도 사실일겁니다。그러나 은몽씨의 말슴대로 과연 해월이가 그때 그처럼 지긋지긋하게 은몽씨를 사랑햇든가?……그것은 영원한 비밀일겁니다。그러나 추측컨대 해월은 은몽씨의 그지긋지긋하게 무서운 연애사는 말하자면 은몽씨의 아름다운 창작―해월을 하나의 무서운 악마로 만들고자한 은몽씨의 독백(獨白)이엇슬겝니다。해월은 은몽씨를 따랏을는지도 모르지요。그러나십삼년이란 기나긴 세월이 흐러간 지금에 이르러서 은몽씨에게 그처럼 저리저릿한 복수를 하리만큼 그만큼 은몽씨를 사랑햇다고는 좀 생각키지 안치요。박태일 부장이 돌아오면 알바입니다마는 내생각으로는 평양 영문사에서 메병 제사기를 마지하엿던 해월은 그후 어디선가 남모르게 죽어버렷슬겝니다。』

하고 유탐정은 은몽을 바라보앗다。

은몽은 눈은이의 옛말을 사랑하듯 무척 흥미를 느낀다는 얼굴로

『재미잇는 말씀 오늘밤 실컷 들려주세요!그래 이야기는거기서 끗치예요?……』

하고 은몽은 조소에 빗나는 눈동자를 들엇다。

『조금 더 잇습니다。―거기서 은몽씨는 무엇을 생각햇는가?……십삼년전이면 옛날입니다。그 옛날은 금강산 백도사에서 며칠동안 가치 놀던 애기중―자기를 좀 따르는듯 하는 애기중―그리고 폐병으로 말미암아 여명이 길지못하려라고 생각햇던 애기중―그 애기중이 그후 어디선가(이것은 은몽씨만이 알고잇슬겝니다만)남모르고 죽어버렷다는 소식을 주서들은 은몽씨는 무엇을 생각햇는고?……애기중과의 무서운 연애사를 창작하여서 복수귀의 악마적 성격과 아울러 복수의 동기를 이야기하엿고 그의 성명을 그대로 따오므로서 해월이라는 하나의 실재성(實在性)을 가진 인물을 등장시키어서 범인이 가공적(架空的)인물이라는것을『카무풀라쥬』하엿습니다。―은몽씨! 어떳습니까?』

그러나 그것은 은몽의 싸늘한 비웃음밧게 아무것도 사지 못하엿다。

『대단히 재미잇는 이야기에요 저는 유선생을 탐정이라고만 알앗섯는데 지금에 이르러보니 탐정이 아니고 탐정소설가의 재능을 더만히 가지섯군요!』

이말은 확실히 유불란으로 하여금 가슴을 서늘하게하는 한 마디임에 틀림이 업섯다。

『그럿습니다!이러다할 물적증거를 아직 하나도 잡지못한 나의 이야기는 확실히 하나의 탐정소설가의 공상에서 지나지 못할것입니다。』

하고 유불란은 초조한듯이 방안을 이리저리 싸돌아 다니다가

『그러나 은몽씨!』

하고부르며 휘돌아섯다。

『나의 이 탐정소설가적공상은 멀지안허 은몽씨의 입으로하여금 나를탐정이라고 부르게할때가 반드시 오리라밋습니다!』

『그러나 세입은 그것을 말하지못하고 죽을것을 겨섯하지요。태양이 서쪽에서뜨는것을 보지못하고 죽는것과 마찬가지로……저번날 밤―해월이가 저에게 처음으로 기나긴협박장을 보내던밤 임경부가 삼청동『풀』엽『콩크리ー트』담장미테서 엉거주춤하고 안저잇는 해월의 그림자를 발견한 사실을 유선생은 대체 어떠케 설명하시렵니까?……』

독충에 물니거든

무엇보다…… 이藥을!

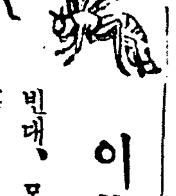

빈대、모기、벼룩、벌等여러가지毒虫에물니고 쐬인데、옴、무좀、버짐等皮膚病과切傷、火傷、벗겨진데 발너서 긴간과갈이迅速한消毒과鎭痛止痒作用을가진藥은없음니다。

強力한浸透性의 徹底的効力

긴간은注射보다強烈한毒의中和吸收力과卓越한作用을가젓으므로 治癒力이強大합니다。그리고 殺菌消炎止痒鎭痛等의諸作用을綜合的으로가젓을뿐아니라 그深達力이優秀한故로 各種皮膚病治療와血行促進、炎症解消、筋肉의疲勞等을除去합니다。

피부병 火傷 外傷

財團法人 大日本聯合婦人會 大日本聯合女子靑年會 御指定品

家庭良藥 긴간 キンカン

(主効) 皮膚病·火傷·毒虫刺傷·外傷·神經痛·류ー마치스·肩臂痛·무좀·헌데·頭痛·濕疹

藥價 五十錢·一圓 二圓·五圓

★全鮮藥房百貨店에서販賣합니다。

試用藥無代進呈

아모리훌륭한소리를느러노아宣傳을하더라도實際로듯지안흐면 아모所用도업습니다。이러意味에서『긴간』이얼마나卓越한効驗을가진것을試驗해보시라는분은 三錢切手封入 東京市世田ヶ谷區三宿一七一 金冠堂에請求하시요。

東京市世田ヶ谷區三宿一七一
製造元 合資會社 金冠堂
特約店 株式會社 新井藥房

一家一瓶 健康衛生化粧液

クラブ乳液

ホルモンとヴィタミン配合 (호르몬과 비타민)

藥効的化粧水

質素하고高尙한 健康美容에! 家庭衛生에!

皮膚の榮養·健康化粧に

効力이優秀한 藥理的化粧水로서 新製クラブ乳液은 從來의一般化粧水와全然달라 植物아루모든의 果實에서抽出한 特殊成分을 主劑로하고이에 皮膚浸透性強한 호르몬을配合한 榮養化粧水입니다。健康하고 아름다운살결이 되과함께 强한殺菌과消毒作用으로 皮膚를淨化하고 藥理的으로여드름、기미를 豫防하고 더욱이 健康化粧下로서 얼굴과 목의더러운것을업샐뿐아니라 粉白粉이 잘바더서 終日化粧이멀리지안습니다。

アセモ·タダレ·ヒゲ剃後に

어느家庭에서라도 一瓶의クラブ乳液을꼭備置해두십시요。特殊한 藥効가잇스므로 땀띄、진무른것을 막고애기들의살결의가려운것을 멋게하며 强한刺戟이업서서 살결이곱게됩니다。또男子의수염의 面刀後의살결의 消毒이될뿐아니라 곳榮養分이 浸透하여갑니다 그러므로 面刀후의 살거칠음막고 健康케합니다。이와가치 クラブ乳液은 一瓶을家庭에 備置해두시면健康美容에、衛生消毒에、널리使用됩니다。

N-63

詩의 裝飾性과 單純性 (下)

尹崑崗君의「動物詩集」小考 (六)

林 和

더욱이 重要한 것은

무서움이 넘어—
죽은듯 고요한 양지에
눈알만 끔먹 끔먹……
멀리서 잔나비의 해해거림
더멀리서 두루미의 울렌소리
벌떡 이러나서
조바심이 매앞을때
점잔도 주림엔 상관엄서
으흥—먹고시퍼!
흐흥—나가고시퍼!
『갈범』

입을 꾹 다물고
갈귀마저 눕피어
노염을 재운채
바위처럼 안저잇서도
사자는 사자다
『사자』의 一節

썩은 집두리미테서
굼벵이가 매아미의 헌삼을쓰고
슬금 슬금 기어나온다 기어나온다
반쯤 생긴 저 날개가 마저 도치면
저놈은 푸른하늘로마음껏 날수잇고
햇빗지는 나뭇그늘에 노래도 부를테지
누구냐?굼뱅이를 보고
꿈틀거리는 재주뿐이라고 말한것은
꿈틀거리는 재주뿐이라고 말한것은
『굼뱅이』

等作品에서 보는 熱烈한 意志와 情熱과의 사이에 介在한 尤甚한 差異다 이것은

(狂)(亂)하는 心理다 自我의 委縮과 膨脹의 不斷한 交代다。더욱이 以上에 列擧한 詩에서보는限 多分히 常識化된 形態로의 交代다 그러고決定的인 時代的인 思辯的 饒舌的인 意的觀念이 될 點이다。하나 言語는 詩에 만큼 單純化되지 안흐면 다 秩序를 許與하지 안는다『메타포어』는 言語의 再生產이다 言語의 남은 意味를 逐出하고 새로운 意味를 賦與시키는 것이다 그러기 爲하여는 思想과 知性이 思辯과 饒舌을 대신하지 안흐면 아니된다。

詩壇의 新世代

한편에 上揭한 詩들가운데發見할수잇는 觀念의 片斷들이적어도 우리가 보는限 새롭지 아니한데서야 問題는 一層 困難해진다。

그러나『아포리넬』에다가 어느 詩人이 現代의 우리詩의 特有한 內容을 바처 너흐려고 하는 企圖는 理解할수 잇다。그러한 意味에서

바보 미련퉁이라 풍보는것을
꿈껏 참고 음메! 우는것은
음메 울며 슬픔을 새기는것은
지나치게 성미가 착한탓이라
상권 공과지를 되넘겨 씹고
두개의 억센뿔이 쓸데업는것이 아니란다
—『황소』

어느一篇은『낙타』와 더부러 우리의 愛誦할수잇는 詩다。

의 時代에 고요히 안저 詩를 짓는 고요한心情을 엿볼수잇는 佳作이다。

그러나『당나귀』『사슴』等의 作品에선 어렴만지 (憧)(憬)의 倆이노래됨은무슨 까닭일까?

통틀러 이詩人은 動物詩集을 通하여 다시한번 混亂과彷徨을 表示하지 안흘까? 일부러 일직앙지 자리잡고 앗즐必要는업스나 그러나 이詩人의 企圖하는바의 樣式의建設(일찌기『아포리넬』은『파라독스』의 純粹한 사랑에서 이것을 建設하엿다)은 적어도 混亂과 彷徨이 끗난뒤를 기다리지 아니하고는 不可能하리라는것은 斷言할수가 잇다。

이點은 또한 이詩集의 樣式上의 不統一우에도 適用되어야 하리라。

絢爛한 裝飾性을 避하려는傾向『페—렌』『푸—쉬킨』等의 偉大한 抒情詩가 모두 이런單純性에서 싸워젓다)과 單純性을 取得하려는 傾向(繪喻的樣式은 언제나 言語의 旺盛한 裝飾化에서 出發하엿다)의 不調和的인 混在다。

그러라고『반디불』『원숭이』等의 單純한 (機)(智)를 이詩人의 더듬을 將來의 길이라고 생각키엔 動物詩集의 作者에對한 우리의 期待가 좀더 클지도 모른다。『거미』는 그런 意味에서 暗示的作品이다。

現代와 諧謔하고 그것과의 執拗한 拮抗가운데서 如何튼 現代詩는 建設되는것이다。그러치만 現代詩가 動物詩集의 樣式에 接近하려면 다시 하나의 階段이 必要하다。內面的 深化가 知的純化가 그것이다。『아포리넬』의『파라독스』의純粹에 對한 사랑은 外部로 向하지못하는 熱烈한 內部精神과 征服할 의 一段의 飛躍의 結果다。

紀行 長津湖 (三)

—韓雪野—

그떨어지는물힘이 얼마나偉大하고 무서운가는 그힘으로機械가돌아가고 거게딸아 製造되는電氣의量을 보지안코는 推測키어려운것이다、實로筆舌을 盡한大規模의施設이다。

물은 實로무서운힘을 가지고잇는것이다 힘은卽價値다。우리가 지금또다船을타고 詩라도읊조리고시픈 이잔잔한湖水도우리가보지못하는사이에 隧道를通하여 發電所에가서 무시로 巨量의電氣를 만들고잇는것이며、우리가 무심히 바라보는 降雨로해서 이湖水에 물이 一『미리』만 뿔어도벌써萬圓의利益을 보게 되는것이다。即이湖水一『밀리』의물이 萬圓의 價値를가지고잇는것이다。洪水로해서 생기는有形한損害가 아무리크다하드라도 그增水로하여 생기는보이지안는利益에 比하면 말할수업시적은것이라한다。前番水災에도

(鐵道損害)가相當히巨額에 達하는모양이나 마친 나와同日에長津山莊으로간 野口社長의氣分은대단히 조하셧다고하니 아마그를 가장웃게한것은 이湖水가아니엇을까 나는생각하엿다。

이러니저러니世評은 區區하나 어쨋든 野口는偉大한人物임에틀림업다。그를나믈하던사람도 그의事業을實地로와보면 도리어다놀라지안흘는지모르겟다。

約한時間二十分쯤해서 배는長津山莊아페다엇다。그뒤가 바루堰堤다 여기서 第一號堰堤(海拔三、四五五尺)다。나는 배에서내려서 선발로 堰堤구경을갓다。그노피는 四八五米요 그長은 七三三米요 그幅은 十八尺이다。이 긴堰堤中에는커다란 隧門으로된 十八個의水門이잇다。增水가過하고 波濤가 洶하면 堰堤가 터질憂慮가 잇기때문에 그런때는 그水門을열어서 堰堤뒤로 넘기게 되어잇다。이번은 물이차잇스니까 별로 놀랄줄을모르나 저편을 내려다보면 천야만야라한다。튼튼한 쇠欄干이잇서 그것을 꼭붓잡고 내려다보건만 그래도 온몸이 제려나서 오래내려다볼 수업다 한번 물러섯다가 다시 내려다보지고 발을 흥키지면 다리가 제리고 이에서 신물이날 지경이다。그러케 무섭게 노픈 것이다。

이堰堤는 이른바 動式粗石入混凝土堰堤(重力堰堤)라는것으로 鐵筋을 아니쓰代身 돌을만히너허서 무겁게하기를 爲主한것이다。그러기때문에 그것을 混凝시킬 콩크리—트使用量도 實로 놀라운것으로 勿驚 三百萬包袋(五六五〇〇〇立方米)라하니 이것만가지면 東京丸內빌딍가튼것을 열채남아 지을수잇다한다。

그러나

(東京丸內)『빌딍』이 얼마나큰지 알지못할사람이 잇슬는지모르는터이니 여기서 筆者 假想으로 入字소호롱을구어 우리네農村家屋을 짓는다고칠갓시면 아마 넉근三萬채나 그만치은 짓지안흘까생각한다。내 원낙 이方面에는 머리가업스니 때기保證하기는어려운일이지만……

堰堤를건너 그뒤川邊 葛田里求景을 갓다。이洞里는 내가여게와술을팔時에는 지금물이찬 堰堤바루前面쪽에 잇섯는데 工事가始作되자 지금의川邊으로 移轉한것이다。그때이堰堤起工式을 보앗고 또將次업서질洞里中의하나인 이葛田里에서 쉬고、점심먹고햇던關係로 내게는이슬수업는 洞里다。

이洞里는한百戶되는 山間에서는째큰洞里인데 昨年洪水때 堰堤水門을 열어노하 물이넘어오는통에 全洞里가浸水되어 하마터면 송두리채 떠내려갈번하엿다한다。그래 村民들은 그바람에 넘고금이 떨어저 집을비우고 三分二쯤이나 어디로가버려 지금은 도깨비굴갓튼 빈집만총총한 아주 쓸쓸한洞里가 되어버렷다。事實前面에 周圍四百里의 大湖水물을 한몸으로 막고잇는 이堰堤를처다보고사는 이洞里는 누가보던지 그다지氣分이、조흘수는업다。

洞里中단하나이든 教會堂도어디로移轉해버리고 頹落한鍾樓만 쓸쓸히남아잇다。堰堤를넘는물이 아마〃노아〃洪水보다 더무서운것인모양이다。하기는近代科學이 神의 領域을 多分히侵犯하고도 그만치 威信을 헐어주엇스니까 그럼법도한일이다。

나는 그러나 이洞里에서 자기로하엿다。하기는 絕壁가튼堰堤를 바라보는것도 이마가 찡겨지는일이오 또 아니게아니라 도적도 무섭다。그러나 社長一行이와서 번작궁 고아낼 山莊보다 이洞里老人들이야기를 들으면서 여게서 하룻밤을 쉬어보는것이 나으리라 시퍼다。

老人들의말을 들으면 (水電會社)에 집과 땅을 팔기前에는 移轉해갈 재비가 업다하며 會社에서도 장차이洞里를 도거리로 沒收해서 살모양이라 한다。昨年水災이야기도 패자미나는것이엇다。

『글세 저러룻(堰堤)넘어 瀑布가치 쏘다넘어 오는데 순식간에 그만 이洞里에 물이들엇습니다。참 핑장 하드군요。물이 무섭다구요。세상에 물가치 무서운것은 업읍디다。』

『저런 그래서 어쨋습니까。하마터면 큰일날번햇군요。』

『그래서 우리洞里에서는 모두山으로 避難갓지만 요웃洞里가물이드는통에 그만 섬이되어서 그안에잇든 두집에서 나올수업게되엇서요。그런데 駐在所巡査가 그들을 건지려들어가서 떠물라고나오다가 물살이 어떠케급한지 물속에 휩쓸려들어가게되엇지오、그래 저水門을내리고 겨우 건저냇서요。순사가죽으면 會社도시끄럽거던요。』

『누가죽던지 매한가질테지오』

하고 내가웃스니까 老人은그 말대답은하지안코

『얼른 어디로든지 옮겨야겟는데』

하고 한숨을 짓는다。

밤은 아주 차다。氣候는確實히 (大陸的인)데가잇다。아닌게아니라 植物로보아도 이地帶는 千島、樺太、캄자카及滿洲等의高原性、高山性植物이生하고 動物로는 아무ー르亞區(黑龍江附近)에棲息하는 特種의 거미가 잇다한다。

當選漢詩

滄東考選

題 苦熱
押 微韻部
三等之一

慶北英陽郡西部洞 南廷卓

赤日行宣赫赫威
迎凉無地欲安歸
漫忠深谿盤松覆
空說層巖練瀑飛
只爲有風搖竹簟
可能無禮裸絺衣
最憐南畝鋤禾者
炙背焦頭汗雨揮

八道俗談크린

方鍾鉉

(百十一) 개천에서 용난다
『註解』門地가 나즌집 或은 貧賤寒微한 家庭에서 豪傑이 出生하는수만흠을 이름이다

(百十二) 개도 닷새가 되면주인을안다
『註解』아무리 下等動物이라도 自己에게 恩惠를 베풀는主人을 알아본다 함이니 사람으로서 오래두고 바든 그主人의恩惠를몰라서는 안된다함을 警戒함이다

(百十三) 개하고 똥 다투랴
『註解』賤陋한 根性이 잇는사람과더부러 較計할것이 업다함이다

(百十四) 객반위주
『註解』客爲主라함은 事物의大小며 輕重이며 先後를 뒤바꾼다함이다

(百十五) 거동길닥가노흐니 깍쟁이가 먼저지나간다
『註解』大事를 爲하여 經營하는데 小魔가 阻毀한다함이다

수-브닐畫帖

陽德溫泉 C

★—陽德溫泉이 언제發見된것이지 알지못하나 이곳에잇는 旅館의舊簿記들에서 推測할것 같으면 사람들이 차저들고 적으나마 溫泉場으로서 體裁를갓게된것은 不過二四年前부터가 노히 以後부터가 아닌가한다。

★—그럴것이 陽德이 조타한들 平壤서 汽車로도 여덟時間 陽德驛에서 溫泉까지 二十分이 걸린 이山中에를 올래야 쉬사리 오지 못햇슬 것이다。

★—建物은 二十餘戶나될가 그것도 全部가旅館인가십다。

★—저녁이되면 다리위와 旅館압 거리에는『유까다』氏와『압빠빠』女史가 氾濫하고 여러제킨 窓안에 거리낌업시 乳房을 드러내는 半裸體의女性을 볼수도잇다 溫泉場이 大槪 그러한것 가티 여기에모여드는 女性도 大槪는 遊興階級인가십다

★—共同湯은 一金五錢 至極히 貧弱한 設備다 陽德을 떠나는날 한번 갓다가 하도 물이 뜨거워서 가에서 어릅어릅하다 도라왓다

(鄭玄雄)

文化討議室

【問】左記의 數項을 뭇사오니 對答하여주십시요 咸南新興郡 韓彰洞
一、李光洙氏의 住所
二、朝鮮語辭典發賣所及定價
三、朝鮮語로發刊한 詩研究에 資할 書冊은업습니까

【答】一、京城府孝子町進明高女正門 許英肅產院內입니다
二、總督府發刊朝鮮語辭典이 定價四圓이고 京城府蓬萊町朝鮮印刷株式會社에서 販賣합니다 文世榮著朝鮮語辭典이 定價七圓이고 京城鍾路二丁目博文書館에서 販賣합니다
三、아직업습니다(係員)

新刊紹介

◀國民新報▶ 八月號 發行所 京城府太平通一丁目 每日新報社 定價十五錢

ダン Dan 단

잃어버린靑春을 도로찻으실여러분

Dk86

더위로 몸쇠약이심하게된오시에多元的全身호르몬劑「단」을복용하여주시면 精力에가득한幸福의秋收를하실수잇읍니다 더구나 하로면우슴 이틀이면歡喜를늣기게하여줌으로三千里江山坊坊谷谷에서熱狂的大歡迎을받게되야 驚異的躍進實行에全鮮藥業家께서는感激裡에責任지고서여러분께권하시고잇으신바입니다

活氣에넘치는몸으로써 오래살기를바라시며 충분히人生의깃쁨을늣기시랴면 무엇보다도먼저強力한精力者가되서야됩니다 精力者가되시랴면 늘 몸전신에 多元的全身호르몬을振興增強식혀야되오니 綜合性의살은호르몬劑「단」을복용하여주시면 매일같이 소모되여가는 호르몬이 충분히 보충되여서 활기잇는 精力을 새음솟게하여줌니다

★強力的性호르몬作用의偉効

多元的全身호르몬劑「단」은 睾丸 卵巢 腦下垂體 松菓腺 胸腺 副腎 副腎皮質 膵臟등에곤세인生命力을수어서 이것등을有機的으로 活動식히고 腦神經의作用과함께 건강한生活的活動(호르몬作用)즉 性機能의적극적활동과 특수한臟器와 器官의발육과 機能亢進作用을 적확하고 민속히하는 理想的綜合藥物療法藥인만큼 종래의보통 호르몬劑등이 약만코치면 그대로 효력이없어지는것과는 根本的으로달너 늘 몸전신에 활기가늠늠하게만들어줍니다

하로면 우슴 이틀이면 歡喜를늣기게하는 強力的性興奮劑「단」은명기부족하신분•속히늙어서 한탄하시는男女•不感症•性機能이쇠약하신분•夢精•遺精•早漏•陰萎•性的神經衰弱•性器發育不全•動脈硬化•血壓亢進•몸이허약하신분•視力減退에특효한약입니다

五十粒…三圓五十錢
百粒…六圓
二百粒…十圓

全道有名藥房에서販賣하고잇읍니다

통지하시면 「性의健康法」파조선문으로된위생지식서류를 무대진정함

東京市牛込區若松町百十二ノ一 日本生化學研究所 振替東京六六七一九

京城府南大門通二丁目 新井藥房 卸 대도매정
一般賣藥·衛生材料 各社新藥·化粧品

馬村藥學博士 創製
鈴木農學博士 監製

005572

根本療法으로고치자!

넷적 지금

넷적에는…식욕이적은분에게는 자극제를 소화가잘되지못하신분에게는消化劑(기아스타—제)를 변비가되기쉬우신분에게는 설사제를…投與한과즙이 각기의대증요법을 사용하여왓엇든것입니다 물론 이것으로도 一時的효력은잇읍니다만 그러나 근본적으로는 위장그자체의기능을 復活식혀서 自然의활동력을 갱생식힐필요가잇읍니다……

지금은…위장의機能이치완되는원인의대반이 비타민B複合體의缺乏에잇다는것이 판명되여「에비오스」료법이 賞用되고잇는時代입니다 이영양소가 缺乏되면 먼저식욕이떠러지고 소화가 잘안되며 변통이 잘나오지않게됩니다 이러한狀態가 오래계속되오면 만성의위장병이되어 혹은脚氣라든가 신경염등으로移行하게되는때문입니다……

에비오스정은 비타민B複合體의最高한天然給源인麥酒酵母의 純國產品으로 비타민B補給의 가장효과적이고 또한경제적인것입니다

慢性胃腸病에는

…消化劑나 설사제도사용됩니다만 그것보다위장의기능자체를갱생식히는에비오스療法이効果的입니다

エビオス錠 (에비오스정)

純國產 酵母劑

三〇〇錠……一圓六十錢
一〇〇〇錠……四圓八十錢
그외粉末도잇음

エビス•アサヒ•サツポロ•ユニオン麥酒酵母製造元 大日本麥酒株式會社
東京市日本橋區本町二丁目 株式會社田邊元三郎商店
大阪市東區道修町三丁目 株式會社田邊五兵衛商店

EB-K-89

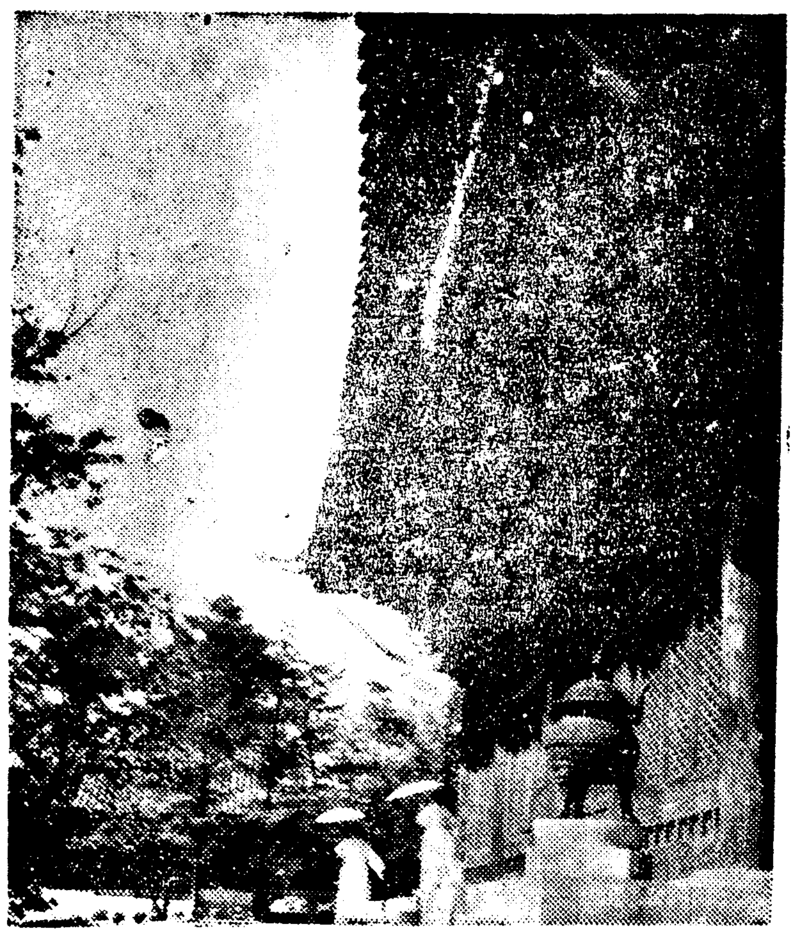

古宮의여름 (德壽宮)

古宮이라면 依例히 古色이蒼然하여 한쪼각의 기와장으로부터 한포기의 풀에이르기까지 過去의興亡盛衰와 喜悲의歷史를말하여 사람으로하여금 敬虔한마음으로 過去를 追憶케하는것이 普通이지마는 어古宮 德壽宮은 이러한 消極的인 方面만을가진것이아니라 新文化의極致를다하여 古文化를保全하는 一大古文化保管館이라할것이다 어宮은 李朝第四世 世宗大王의兄님되시는 明山大君의邸宅이엿고 明治卅年 故李太王殿下의 行宮이되여 宮名을慶運宮으로 곳첫다가 李太王讓位後 故李王殿下게서 昌德宮으로 옴기시자 다시德壽宮으로 改稱한것인데 李太王殿下게서는 이宮에서 薨去하섯다

宮內의 洋風石造殿은 建築調度等이 善美를다하엿고 美術 工藝品、繪畵、彫刻等이 이石造殿에 陳列되여잇스며 近年 西便으로 다시石造의新館을 建築하여 李王家博物館을 이곳으로 옴겨노앗다 輪奐의美를다한 新館建物이 左右로羅立하여 古今의 美術工藝의 珍品을 갓촉 간직하고잇는데다가 庭內에 또한 泉石의美를 베풀엇스니 觀客의 발자최 끈허질理업다

專賣特許

ニード洗粉 가루

藥用活性

有機性구로라민의 活性구로ー루配合

여드름 죽은깨 色黑 기름끼는 얼굴

의분도…인제念慮업습니다! 化學의進步로이런훌륭한洗顔料가나왓습니다。이洗粉으로洗顔하시면모든걱정거리를解消해서몰라볼만큼애티잇고빗갈힌윤이흐르는살결이됩니다

見本進呈

大阪市東成區南中道町二

田中善株式會社

電球의撰定目標는 이마ー크

强하고
밝고
經濟인

ナショナル

國産電球

ナショナル
나쇼나루

ナシヨナル電球株式會社

瓢然亭 (安邊)

京元線列車를타고 北行하면 元山못미처 安邊驛에 어른다 北方으로 廣漠한 安邊平野가展開되는데 地味肥沃하야 古來로 農産이豐富하며 特히安邊大豆는有名하다 또近年에는 林檎의産地로알려젓다 어安邊의 一隅江邊丘上에 바람에나부길듯이 一樓亭이서잇스니 그어름이 外貌에어울리는瓢然亭이다

夏雲이 多奇峰이로되 어 瓢然亭에서바라보는 遠峰만못하고 樓亭의바람이시원하다해도어瓢然亭의바람만못하리 安邊이라 金剛山行東海中部線의 分岐點에잇는만치 金剛山探勝客은勿論 元山松濤園行 避暑客들도 한번이瓢然亭에드러서 明哨的으로 시원한바람에 몸을맙기운다니 瓢然亭의存在意義가크다할것이다

納涼名勝地와有名商品推奬

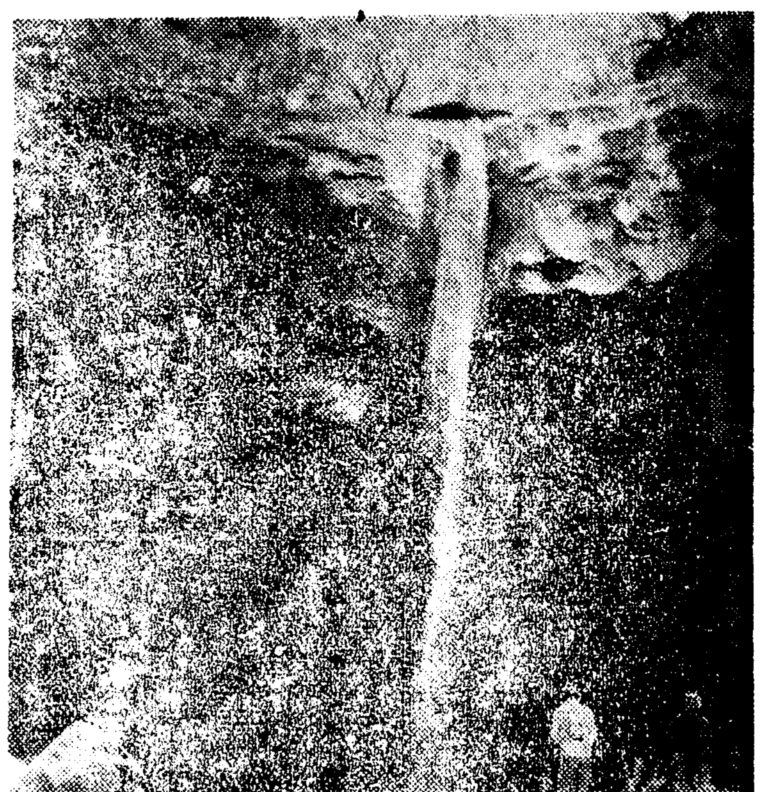

朴淵瀑布

開城驛에서 自動車를타고 北行하기約六里許에 朴淵에걸려잇다 朴淵은 徐花潭의 道學、名妓黃眞의美色과함께 松都三絶이라는 名稱이잇다 奇岩怪石 이重疊訣立한溪谷의 三十餘丈斷崖에서 滾然히落下하는 大觀은 飛流直下三千尺疑是銀河落九天의 實感을滋遍하다 特히雨後에는 山動風起白龍飛舞하듯하고 白雪이粉粉하여飛沫白虹을映射하는 壯觀을이룬다 全山을더픈松柏의 鬱蒼한風貌는더욱 어壯觀을裝飾하다 幽邃한 溪谷에는 水聲이淙淙潺潺하여 木靈을울리고 鳥啼美音은 千古의閑寂을 깨트려서 一大別有天地를 이루엇스니 開城金剛의 別稱을가진도 當然瀑布가잇게 龍岩이라는巨岩이잇고 또 泛槎亭이잇서서 探勝客은 여기에발을 멈추고 朴淵瀑布흐른고나리는 물에 陶醉되어 暫時俗世를잇게된다

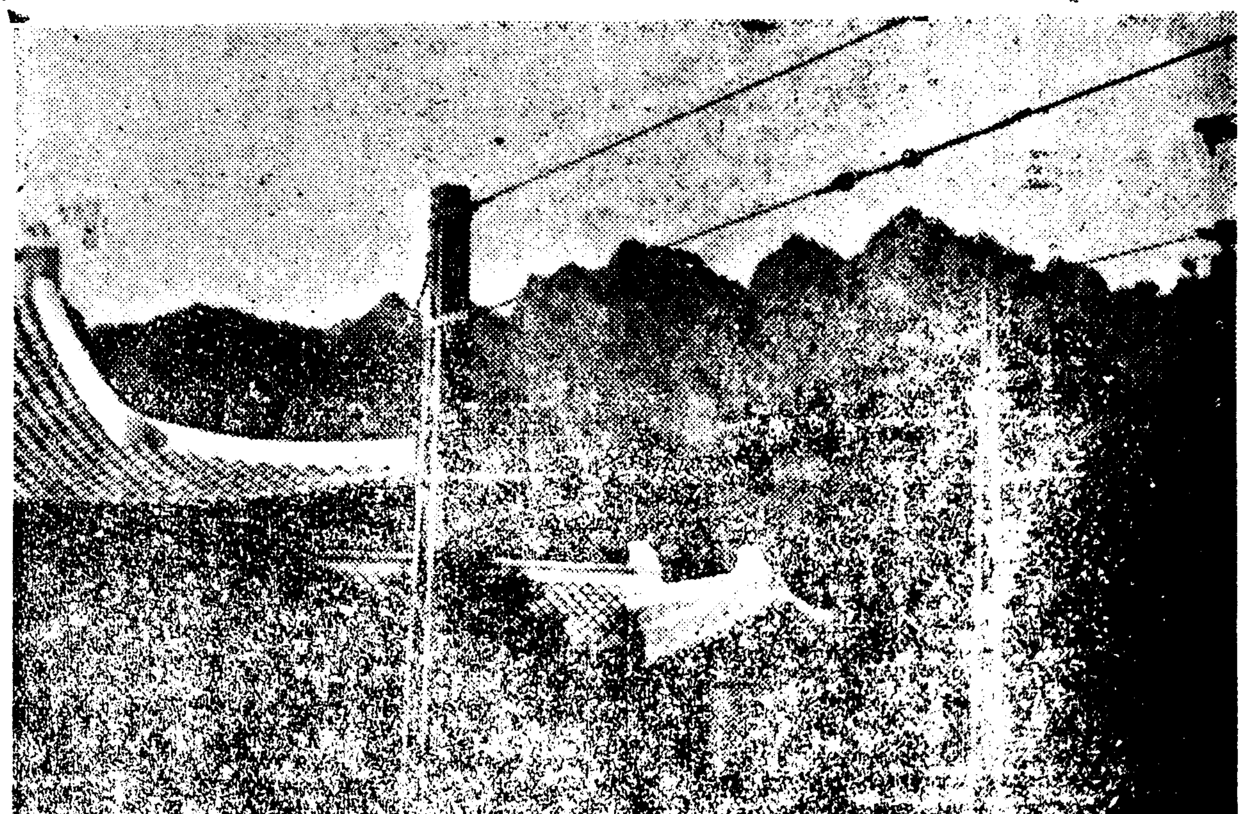

長安寺

金剛探勝客의 첫발길은먼저 長安寺에 어르는게 普通의 順序이리라。山中幽邃之處에羅立한千年古刹의 大伽藍은客으로하여금 옷깃을바루잡게하고 머리를수그리게할것이다 長安寺는新羅時代、距今千四百五十餘年前에 創建되여 山中의都會를이루엇는데 麗後王室 及文武朝野가爭先修築하여 幾多의變遷을겨거오는것이다 長安寺의寺籍은 楡岾寺에隷屬되여잇스나長安寺의 興隆時代에는七個의 末寺를가젓고 또 長安寺는 金剛山中가장 王室의 歸依가두터웟든 關係로寶器及田畓等의 下賜를 바더서 寺財가豐富하다고한다

長安寺伽藍의 구경을마치고머리를들면 左右로屛風과기리 느러선連峰에望眼이 恍惚해질것이다 璽石은峰峰이玉가타여 千年의자최를가젓고 濃翠의原始林은 雲霧에가득차서 萬古의神秘를품것스니平生願爲金剛山及到金剛不敢詩단말이虛言이아님을 어長安寺에서부터 벌써알게되리라

RAN RAN

여러가지 數만흔 포마ー드中에서 멋드러진 白色國策陶器容器가잇스면그것은 ランラン입니다。서슴지말고 한번 손에들고보십시요。

ランラン이란香氣가엇던지 品質이엇던지 마음껏試用하여보십시요。

ランランポマード
란란포마ー드

쓰・푸毛類의洗濯에

純正新洗劑

モノゲン
모노겐

洗濯의分科時代

洗濯의秘訣은絹織物에는絹用ゲンブマルセール石鹼을、麻、本綿에는麻木綿用ゲンブ石鹼을그리코스・푸나毛織物에는純正新洗劑모노겐을이러케分類하여쓰는것이常識입니다

モノゲン으로씨스면毛類는줄지안코스프는傷하지안코빗여변하지안코문의가빽겨지지안코힌옷은누러케되지안습니다

藥房、데파ー트、化粧品店 洋服店、洋品店等에잇슴

定價 一・二〇 五〇

ゲンブマルセール石鹼本舗

第一工業製藥株式會社

米配給機關을設置 消費米需給을調整
慶南道의米價安定確保對策
雜穀價格의適正과代用食混食도奬勵

【慶南支社發】경상남도에서는도내주요도시의 백미값과 정조값을 억제하여 지난이십일일부터 실시하고잇거니와 그와동시에쌀의 배급을원활케하기 위하여지정미곡판매업자를 설치하며 잡곡가격을 적정(適正)케하고 쌀의소비절감을위하여 대용식급혼식을 장려하는일방 찟는정도(搗精程度)를 저하케하기로 방침을 결정하고 지난이십삼일 산업부 경찰부장명의로 도내 각부윤 군수와경찰서장에게 통첩을 띄엇다 즉

一、부산, 마산, 통영, 진주(釜山 馬山, 統營, 晋州) 의 백미와 정조(正租)의최고 판매가격결정은 이십일일부터 별항 파가치 실시하거니와 그외의 각군에서는

(1)백미의 최고소매판매가격은 칠월이십팔일부 미까앙등억제령에의한 현정가격을 초과판매치못하게하며

(2)정조의 최고판매 가격은 전기네군부의 결정가격을 기준(基準)으로 운반비용(運搬費)을 감한 액으로써 각각 지원(地元)시세를 한근에 대하여 협정하고 그협정가격산출의 기초를 구신하여 도에문의한후 승인을어더 최고판매가격을 결정할것

二、쌀의 배급기구를 정하여지방소비의 수급의 조정을 행하는동시 남은쌀(餘剩米)의 반출을 촉진할것

(1)지정미곡판매업자의설치(指定米穀販賣業者의設置)부군내 필요지에 미곡판매업자중에서 적당한업자를 지정하여 그업자에게 부군내에소요소비미를 확보케하고 소매업자에대하여는 그지정업자로부터 배급을바더 일반소비자에 소매판매를 하게할것

(2)지정미곡판매업자의선정(指定米穀販賣業者의選定)미곡상조합 또는 산업조합을 가급적지정할것(미곡검사소소재지를 선정함이 가함)

(3)지정미곡판매업자에게는일음과가치 도내각주요도시의 공정한 구전(口錢)을 수여(精白)케하여 여하로 풍부하게 백미공급에 당케할것

(4)지정판매업자와 소매판매업자의 마찰이업도록 적의한 방법을 강구할것

(5)서상정조의출하를 조장할것 농회기수 산업단체로하여금 공정가격안에서 출하를 종용하여지 정업자에대한 원료공급을 안전케하여 기불중남의 남은쌀은 다른수급지에 반출케할것

三、잡곡가격을 적정케할것 미까결정에 순응하여 적정한 지원가격을 협정케하여 도의승인을어더도록 결정할것

四、대용식파혼식(混食)을 장려할것

五、소선내 소비미의 찟는정도

이리하여 경남도에서는 미까안정 그배급의원활 수급량의 확보에노력하여 전시하 식량증강에이상이 업게하고잇다

『賣却不應』이續出
咸北米價公定의反映

【咸北支社發】나날이 올러가는 백미시세는 총후국민생활의 안정상 지대한관계가잇는데차에 총독부당국에서 이초세에 대응코저 중요도시 백미소매가격을통제하여 공정가격을발표하게되자 함북도에서도 이에 호응하여 다음과가치 도내각주요도시의 공정가격을 발표하엿다 백미한섬에 대하여

	一等	二等	三等
淸津	四一圓	三九圓	三八圓
羅津	四二	四〇	三九
羅南	四一	三九	三八
城津	四〇	三九	三八
會寧	四二	四〇	三九
雄基	四二	四〇	三九

이와가치 백미가격의 억제책이 발표되자 소비대중은 자못 반겨하는 반면에 미곡상들에게는 청천벽력가튼 충격을주고잇스니 즉 지금까지 청진서일등미한섬에 사십사원에 소매하고 도매는 사십삼원오십전으로 해오던만큼 도매나소매를 고사하고 재고품을 공정가격으로 팔아서는 절대로안되겟다는 괴로운 사정에서 지난이십이일부터 백미상은 개점휴업을 하는 형편에이르럿다 공정가격대로 팔기를 시려하는 행위가 곳곳에서 보이는데

"鑛害를賠償해주"
三十七名地主北鎭金山에要求

【平南支社發】구한국시대부터소위 북진금광(北鎭金鑛)으로유명한「복진농약합동금산」에서 흐르는 광독(鑛毒)이 부근전답에 미치는피해는 적지안어 피해자들은 지금에이르러 마침내 궐기하게되엇다 즉 영변군북신현면 상로리(寧邊郡北新峴面上蘆里)권석린(權錫麟)씨등 삼십칠명은 영변경찰서에대하여 전기 복진금산회사 광독으로 자기네전작이 입은피해는 직접 광독에의한것 매몰(埋沒)된것 유실된것 합하면 실로삼십일만평을넘는바 전경영자인 서양인으로부터 이에 상당한 손해배상을 바다주는동시에 현경영자 일광(日鑛)으로 하여금 광독방비대책을 실시케 하도록 하여달라는 진정서를제출하고 이와동시에 정식으로손해배상청구의 소송을 제기하고자 평양 민영수(閔泳壽)변호사와 협의중에잇다는바 청구액은 오만원이상으로 되리라한다

前府議梁聖奉에 禁錮二月言渡

【慶南支社發】전부산부회의원양성봉(梁聖奉)과 그운동원두명에 관한 조선지방선거추체규칙위반 사건의공판은 지난이십일일 오전열시부터 부산지방법원에서 열고 노구(盧口)판사로부터 다음과가치 금고사개월과 삼개월을 언도하엿는데 체형을 바든 양성봉은 즉시대구복심법원에공소하엿다

梁聖奉 禁錮二月、罰金廿圓

盧德俊 禁錮四月(三年間執猶) 罰金廿圓

文有一 禁錮三月(三年間執猶)

暗礁中의兩工事
廿二日付로認可

【元山】원산부에서 제출한이유서가 총독부당국과의사이에 견해가틀리어 난항을계속하고잇던 원산부해안동일이정목과 동오정목 해안매축의양대공사는 그동안 삼사차나 기정계획을 변경하여 총독부당국과 절충을거듭하던중 드디어 최후안을 가지고 요지음 상경한 창피(倉科)토목과장으로부터 『두곳매립건은 이십이일부로인가되엇다』라는 히보가 비르소 동일밤에 날러들엇다 이로써 다년간동안이나 암초에걸려잇던 동문제도 해결을보앗스므로 오는달부터즉시 공사에착수할터이다 그런데 두공사중해안동오정목매축은 공사비를 제공할 어업조합에서 이제까지 기채인가가나오지안허서 브득이 그공사는느저지게될터이나 일이정목공사는 급속도로 진전시켜 금년도안으로 매축을완성할계획인바 공사비는 십칠만이천이백구원, 매축면적은 사천칠백二십평에달한다

傷害致死一件
犯人大同署에被逮

【平南支社發】평원군양화면대포리(平原郡兩花面大浦里)농업노석조(盧錫祚)(■)는 지난십일대동군재경리면판교리(大同郡在京

鰮漁業의黃金時代
漁獲二百七十萬桶
廿二日現在咸北의中間報告

【咸北文社發】지난이십이일에 집계한수짜에의하면 함북도전체를털어노코 금년의 정어리총어획고는 이백칠십만통을 돌파하여 자못조흔 성적을보여주고잇다 이것을 다시 어로방법별로 따저보면 건착망이일백칠십만통을 밀두로 다음과가튼 성적을 보이고잇다

巾着網	一七〇萬桶
刺網	[illegible]
定置網	[illegible]
地曳網	[illegible]

每日三萬餘桶
今年의豊漁는決定的

【咸北文社發】최대난관으로 지목되던 중유기근의근심이 해소된 정어리어업은 이래 순조로운 어획을보고잇는데 지난십구, 이십, 이십일일의 삼일동안은 어대진근해에 상당히큰어군이 회유하고잇서서 매일삼만여통씩이나 잡아내고잇서 건착선을 배불리고잇다

지금까지에 최고성적을가진 배는 어대진의 수산환(水産丸)으로 삼만유천통에 달햇고 여외의이선들도 평균 일만수천통씩으로 작년에 비기면 무려 오륙배의호성적을 보이고잇다 더욱금년은 북상군(北上群)과 남하군(南下群)의간격이 업시 계속될것이므로 풍어를예상케하는데 시세도 지금은 오원오십전에달하는 호시세를 유지하고잇서 자못순조로운 상태에잇다

重油增配를陳情
東海鰮巾着組役員
共同漁區設定도陳謝

【春川】지난이십삼일 동해안건착망조합(東海鰮巾着網組合)에서는 조합장 좌좌목준삼랑(佐佐木準三郞)씨를 비롯하여 이사 기타역원등 팔명이상도하여 관계요로를 역방하엿는데 먼저 전년부터 대두되엇던 어구철폐운동의일부는 목적을달성하여 함북관내에 공동어구설정(共同漁區設定)을보아 감사하다는뜻을표명하고 한거름더나아가 전구역철폐운동을 한다하며 또는 중요한문제로 되어잇는 중유(重油)증배도 요구하엿는데 건착어선용 중유배급은 종전보다는 겸소해보다 자유로 어업을할수업는 실정이므로 합리적배급방법으로 업자일개인을 상대로하지 말고 조합단체에게 배급토록하여달라는것이다 이요구는 전업경원도경유로 총독부에 신청하엿는데 본격적어획기를 압두고 두번째 실정을알리어 증배를신청하는것으로 업자의 사활문제를 역설하고 일행은 그날로돌아갓다고

防共防諜週間
盛況裡에終了

【咸北文社發】방공협회청진지부와 헌병분견대의 공동주최로열렷든 방공방첩주간(防共防諜週間)의모든행사는 이십일로서 원만히 마치게되엇다 그리고공로자로 다음과가튼 표창식을거행하엿다

新岩洞郵便所長 鎬東熙氏

共榮館館主 張彩核氏

調査班實情듯고
災害對策委員會開催

【慶南文社發】경남도에서는 도내의한해가 심각하고 목하오든총독부한해조사반 유생(柳生)지방과장 이동(伊藤)기사일행을 마지하여 지난이십삼일오후세시반부터 도청기사실에서 한해조사보고를 청취한후 임시재해대책위원회를열고 산택(山澤)지사이하 각부과장등 위원출석으로 조사보고를기초로 여러가지협의를하엿다 이십사일도 이십삼일에계속하여 위원회를 열고 한해구제대책에관하여 구체적협의를하기로되엇다

釜山에酷暑

【慶南文社發】부산지방은 지난 이십이일부터 혹서가 다시시작하여 이십삼일은 최고온도 삼십이도구분에달하여 지난십이일의 삼십삼도에 다음가는 최고기록을보엿다

大端川基本企劃
咸南道의直營으로
工費五百八十萬圓起債키로

【咸南文社發】함남도에서 기회에관한공사는 축항회사에 하고잇는 대단천(大端川)의 축항공사와 공장부지조성공사에대하여는 오래동안 연구하고잇던바 공사일체를 도당국에서 직접마터하기로 결정하고 명년도초에 그공사비로 오백팔십만원을 기채키로 방침이섯다 다진항의축항은 최초파제(防波堤)와 준설공사(浚渫)만을 오백만원을드리어서 국비(國費)로 시행하기로하고 그외에 암벽(岩壁)과 항내시설가튼것과 공장부지조성은 하기로되엇던바 그후그안을 조상(組上)에노코서 세천(細川)지사이하 각관계직원이 신중협의한결과 전기와가치 공사일체를 도에서직접마터하기로 방침을고첫다고한다 공사는 오는 십칠년까지에는 완성될것으로 예정하고 공사를 급히진행시킬터이며 마네사이트 반출로의와석과함께 단천은급작이 공업도시로 변할것이다

酒席에서말성되어
親友를蹴殺

【咸南支社發】술을먹다가 또살인! 신흥군동상면 망대리(新興郡東上面望大里)황용구(黃龍九)(■)은 상해치사죄로 신흥서에서 검거취조하고잇는데 그는 지난이일오후네시 피해자 신홍채(申洪采)(■)등 여섯명과 그동리 이상봉(李相鳳)의술집에서 술을 먹다가 피해자가 다른사람보다 먼저자리를일어나므로 그것을가해자가 제압하려다 섯갈이나서 발길로 찻다고하는데 피해자는 그로인하여 앓다가 지난이십이일에 죽엇다고한다

極貧者를救恤
自己의手當으로
區長金永昌氏美擧

【忠南文社發】대덕군유성면이은리(大德郡儒城面?里)구장 김영창(金永昌)씨는 넉넉지못한생활을 지속해오며 구장의 임무를 마타가지고 멸사봉공(滅私奉公)의 구든의지로 일로매진하고잇는바 구장수당(區長手當)을 매호에 곡식한말씩을 바더서는 자기의소유를만들지안코 납세조합에 두엇다가 극빈자의 호세를 대납해왓섯는데 금번에도 수당으로 바든보리 두섬다만을 그동리극빈자의 한해대책인 이모작(二毛作)회상의 종자로 제공하엿는데 이동리사람들은 물론이근동리에서도 씨의미행에 칭송이 자자하다하며 군에서도 이기특한 구장을 표창할터이라한다

時刻改正協議
大陸行列車連絡의
三關係者會合

【慶南文社發】조선철도국、만철회북교통(華北交通)의 세관계자는 이달이십팔、구양일간 해운대(海雲臺)에모여서 열차시각개정에관하여 협의를하기로되엇다 그리하여 대륙행렬차시각의개정을 마타가지고 명사봉용(滅私)의 구든의지로 일로매진하고잇다한다

農振、旱害各委員
合同協議會開催
高利債防止等主旨로

【忠南文社發】대덕군에서는 현하재해가심각한 농촌에대한 진흥실무지도와 고리채의방지등을 철저적으로 진행키위하여 이십오일 오전아홉시부터 관내각농촌진흥위원과 한해대책위원등을 군청회의실에 소집하고합동협의회를 개최할터인데 당일에협의할항목은 다음과갓다

一、郡農村振興實務指導班實施

一、高利債防止

一、旱害對策

退潮에도驟雨

【退潮】함남퇴조(退潮)에서도미증유의 한발로 말미암아 농작물에 적지안흔 피해를 끼치고잇다함은 기보한바어니와 그후지금까지 도무지비가오지안코더위만심하여 일반농가에서는 낙심상태에 잇던중 지난이십이일 오후여덟시반부터 천기가 돌변하며 소낙비가 내리기시작하여 가튼아홉시반까지 쏟주하엿는데 우량은 해갈정도나 되므로일반 농민들은 희색이만면하다한다

南船北馬

죽기를 설허하는것은인정이것만 교수대의 이슬이 되겟다고 자원한 이상한사나이▲전남고흥군 금산면 석정리(高興郡錦山面石井里)우이형(禹翼亨)(■)은 방화절도죄로 광주지방법원 형사부공판에 회부되어 ▲이십일일에 국지(菊池)재판장담임 중야(中野)검사입회하에 공판이개정되어 심리를마치고 ▲검사징역오년구형에 판사역시 징역오년언도를 하엿던바 피고는 판사에게 말하기를 ▲자기와가튼 무위도식하는자는 자살하는것이 맛당하리라고 밋고 자살을하려하엿스나 자살하는것보다 교수대우에서 죽고시퍼 범행한것이니 ▲징역오년은 그만두고 사형에처하여 달라고 애원을함을 본 판검사는 물론 일반방청인에게 이상한느낌을 주엇다(光州)

民有林徹底保護
濫伐防止하고擇伐主義採用
咸北道의林政策決定

【咸北文社發】도유림(道有林)외 보호개발의 철저에비기면 민유림(民有林)의그것은 너무방임해 두는감을 갓게하는바잇섯고 또 실적이 이처럼호성적을 보여수지안는이상 이대로나아가다가는 불원하여 함북의산림은 황폐할 박게업게되엇스므로 함경북도에서는 민유림야의 남벌을철저히 방지하기위해서 대책에부심한결과 산림을 채벌하되 전부를채벌시키지안코 한편으로는 식림을시키면서 한편으로는 림상을 황폐시키지안토록 소위택벌방침(擇伐方針)을 취하도록 혯다 더욱실시에대해서는 여러가지로 계몽하기위하여 각지에순회강화회와 또는강습회를 개최하여 방침의수시철저를 도모하여 임산자원의 옹호에수력하기로되엇다

江西郡에假警官
行人襲擊코被逮

【平南支社發】이십이일오후여섯시쯤 진남포부비석리(鎭南浦府碑石里)삽이번지 행상인 정운봉(鄭雲鳳)(■)이 강서군반석면(江西郡班石面)시장으로부터 돌아오던도중 동면상사리(上四里)부근에서 자전거로 따라오던청년이 압흘가루막고 자기는경관인데 취조할것이잇다고 정을난타한후 현금삼원오십전든 주머니를강탈도주하엿다 급보에의하여 강서서에서 수사한결과 두시간후대동군금제면원장(大同郡金祭面院場)에서 그곳사는채상도(蔡相道)(二〇)를혐의자로 체포하엿다

全朝鮮水上競技
九月二日平壤서開幕

【平南支社發】우천으로 연기되엇던 관서체육회(關西體育會)주최 본사평남지사후원의 제구회 전조선수상경기대회는 오는구월 이일부터 평양부내 기림리(箕林里)공설 「풀」에서 거행하기로결정되엇는데 그때에 참가수속을 하지못하엿던 선수들을 위하여 팔월삼십일일까지 신청서를 접수하기로되엇는데 만히 참가하기를 바란다고한다 그리고 경기종목과 신청장소는 다음과갓다

▲競技種目

【自由型】一〇〇米 二〇〇米 四〇〇米 八〇〇米

【平泳】一〇〇米 二〇〇米

【背泳】五〇米 一〇〇米

【繼泳】四〇〇米

【混合競泳】二〇〇米

▲申請場所＝大平運動具店(平壤府西門通) 金光商會(平壤府鐘路) 朝鮮日報平南支社(平壤府巡營里)

▲參加料＝二十錢

吉州에甘雨

【吉州】근이개월이나 한발로인하여 농작물의피해는물론 채소조차히망이업서서 매일가치 기우제를드리는곳도 한두곳이아닌 이때 이십이일부터 내리는비는 참으로 목마른이에게 물을주는 것과갓다하며 그동안 내린것만 해도 채전에는흡족하다하며 일반은 크게기뻐하고잇다한다

興上에도甘雨

【興上】장기한발로 흥상지방의 농작물은 물론채소파종도 못해 걱정하던중 지난이십이일 오후 여덟시삼십분부터 약세시간동안 소낙비가와서 농작물에 도움이 만흐나 흡족치는못하다하며 그래도일반은 기뻐하면서 채소파종을하는중이다

電話施設改善斷行을
遞信局에正式陳情
沙里院春秋會의活動으로

【沙里院】상공업의 신흥도시로 비약하고잇는 사리원에 항상전화의교환기가 구식二대뿐이어서 각방면으로 미치는 불편이 여간아니어서 특히 춘추회원들이 선두에서서 일반유지의 동의를 어더 관계당국에다 전화시설개선단행의 요청을 하기로하엿다함은 기보하엿거니와 그간춘추회원의 맹렬한활동으로 일백수십명의 날인을어더가지고 금번 체신국당국에 정식으로 진정서를 제출하엿다

新具全南知事
羅州旱害地視察

【羅州】신패전남지사는 지난 이십일일오후열시쯤 나주군영산포에 도착하여 박(朴)군수안내로 나주군에서도 한해가 가장혹심한 세지 봉황 다도 남평 영산포(細枝 鳳凰 茶道 南平 榮山浦)등지를 일일이 시찰한후 오후네시쯤 광주로 향하엿다고한다

大田 全朝鮮脚戲大會

▲時日 九月二、三日兩日間

▲場所 鐘紡工場敷地

▲主催 大田保安組合(男進團)

▲後援 朝鮮日報忠南支社

ビタミン綜合滋養劑　効果

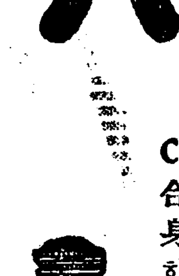

ハリブマルト

(하리부말트)

本劑는人體에 絕對必要한 榮養素ビタミンA.B.C.D.G各種을配合하야 그協同作用을 發揮케한綜合的滋養劑이므로小兒婦女의 榮養補給 發育促進•身體의抵抗力强化 其他ビタミン缺乏症等에 特殊한効果가잇습니다

適用症

榮養障碍 • 貧血症 • 小兒發育不良 • 婦女乳汁不足 • 腺病質 • 產前産後 • 食慾減退 • 病後恢復期等

包裝 三三五瓦 一〇〇〇瓦

HALIBUMALT

本位　消炎鎭痛巴布劑

アンチフラミン

(안치후라민)

本劑는 肺炎을爲始하야 各種炎症과 疼痛性疾患에 卓効가잇습니다。患部에塗布하면有効成分이곳 深部에滲透되야 神經을刺戟하는老廢毒素를除去하며 血行을잘되게하야 鬱血을푸는 優秀한消炎鎭痛作用을發揮합니다。

包裝 二〇瓦 六〇瓦 五〇〇瓦病院用

適應症

肺炎 • 肋膜炎 • 로이마치스 • 扁桃腺炎 • 氣管支炎 • 關節炎 • 神經痛 • 打撲傷 • 乳房炎 • 月經痛

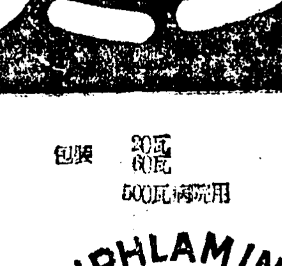

男性强力ホルモン劑　UZ-93

オルキモン

(오루키몬)

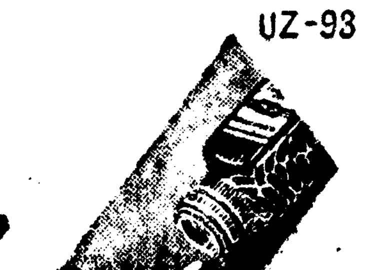

オルキモン은 最新ホルモン學說에基하야 睾丸의全ホルモン과其他諸有効成分을配合精製한 男性ホルモン劑이므로 普通市販에나오는 一時的性刺戟劑와는달러 身體의全器官을補强하는同時에 性機能을旺盛케하는作用이有한 特殊한ホルモン劑입니다。

包裝 (內服) 40カプセル 100 〃 (注射) 6管 12 〃 50 〃

適應症

生殖機能減弱 • 神經衰弱 • 早老 • 精力減退 • 早漏 • 性慾減退 • 遺精 • 老衰 • 生殖器發育不全等

(全國有名藥房販賣)

株式會社 柳韓洋行 京城•大連•米國羅府•臺北•天津

ORCHIMON

近代人の赤から赤く

赤毛染

專賣特許

粉末單一品•물에녹여서고드러지는

特長

帝國大學化學實驗室에서 研究完成

愛用者로부터의 禮狀山積 白毛染은마침내『納言』時代

納言 ナゴン

大阪市東區南久寶寺町三丁目 宇野達之助商會藥品部 • 定價四〇錢 • 六〇錢 • 送料十錢 • 海外郵送料加算

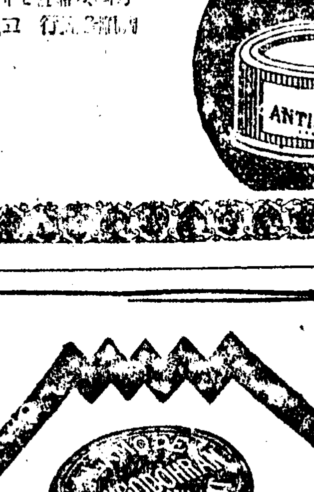

●얼굴色에따라一層 個性美를노리는魅力 魅惑的한七色揃합

秀麗 日本一의 健康美를 만드는!

크림•化粧水•白粉의三重美作用을一品에綜合한魅力의近代化粧料！

タンゴドーラン

당고도-랑

株式會社 東京•大阪

實踐三個條
勤勞해서節約코貯蓄하라
그래야戰時經濟進行

萬若 國民貯蓄을할수업다하면 어떠케되겟는가 貯蓄할수업다고 戰爭을 그만둘수는업다 戰爭은 繼續해야되므로 戰費를 使用하게된다。使用된돈은 市場으로流通된다。戰費는 周知하는바와가치 滿洲에서巨額을 어든것이百二十億圓이다。이것은 約一個年半의 戰費임으로 一年에大體로 近五十億圓가량이다。그돈은 平時豫算의 二倍以上의 巨額인데 이것이 市中에流通된다。이것을 回收치못하면 어떠한結果를 招來하게되는가 事變前인 平時通貨分量 卽日本銀行券은 十五億圓가량이엇는데 이에五十億圓의 돈이 流通된대로 回收되지못한다면 結局六十五億圓의 通貨가 流通케되는세음이다。

×

前述한바와가치 政府에서는五十億圓의 物資를購入하고 其外에 그돈이國民手中에入하여 어것까지 循環하여 購買力으로되면 어에 膨脹한 物資는업다。平時보다도 五十億圓의돈이 더循環되면 消費의大膨脹이되는세음이니 이로因하여 생기는것은 物價騰貴뿐이다。卽 物資는업는데 돈만잇으므로 流通하게되어 非常한 物價騰貴를 招來하게된다 그러므로 돈은其當時의 經濟政策에 맛도록 使用하여야된다。이것이 物資와가치 돈도非常히重要하다는所以이다。物資의準備에돈이라는것을明確히認識하여야하겟다。

×

通貨가 多量으로 增發되면物價는 昇騰된다。이러한 形勢가 지속하면 惡性인플레를 招來하게된다。物價騰貴率이 적으면참을수잇지만 非常히 昇騰된때에는 戰費를 增加하게되면 通貨는一層膨脹되어 限定된物資供給額에 通貨만膨脹되므로 物價는去益昂騰된다。物價가 昇騰하면 戰費를增加지안흘수업고 그러면 通貨는 또膨脹된다。이세가지를거듭하면 마치旋風이 漸次로그速度를增加 시키는것과 가티 物價의大暴騰을 招來하게된다。이것이 [illegible] 이것을避하려면 戰爭을中止하든지 或은 非常히적은小規模로 縮少시킬수밧게업다。그러므로 結局다시말하면 貯蓄力에依치안코 通貨增發에依해서는 戰費는 調達할수업다는것이다。이것은 公債消化라는말로써 表現할수도잇다。公債消化를 現在하고잇는 方法을 具體的으로 說明하면 政府에서 假令戰費로서 二億圓이면 二億圓을 日本銀行에 引受시킨다。그러면 日本銀行에서는 二億圓의兌換券을 政府에내준다。

×

이 公債를 日本銀行이 所持하고잇스면 이것은 公債消化가아니다。그膨脹된通貨가 金融機關에모이어 그것으로써 日本銀行으로부터 公債를購入하면 公債는直接國民手中으로 或은金融機關으로서 消化되는것이다。이러한 形勢로 推移된다면 公債가얼마든지發行될지라도 無關係는 좋은 安全한狀態에잇다。그러므로 公債消化라는것은 어느程度까지 通貨가 安定되지안흐면 안될다는것이다。

그러므로 公債의消化는 通貨의 增加를 抑制하는 것이다。

×

公債의消化가 相當量의割合으로 되어잇다。戰前에는 八億圓乃至七億圓의 赤字公債의消化까지도念慮되엇섯는데 그것이戰時에들어오면서 六十億圓以上의 巨額의公債가發行되엇슴에도 이것이大體로無事하게消化되고잇다。따라서通貨도 매우膨脹되엇스며 或은物價도 多少騰貴되엇스나 其程度가 世界大戰時보다 적은原因은 結局貯蓄增加가 物價騰貴를 어느程度까지 抑制하고잇는까닭이다。貯蓄이增加되지안엇다면 物價는 一層暴騰되엇슬것이다。現在의 通貨狀態를 參考하여 보면 世界大戰時에는 戰後二個年에 英國과 獨逸의通貨는三倍以上으로 膨脹되엇다。佛蘭西도 二倍半의 膨脹이엇섯는데 現在 日本은 一倍半 卽 겨우五割이 될지말지한 增加이다。이것은 貯蓄增加의 德澤이다。

×

物資의 供給을 確保키 爲하여 國民은 消費者로서는 消費節約을 實行하는同時에 貯蓄增加에 協力해야한다。이것은 二位一體이다。物資를 使用치안는同時에 사지도안코 돈을貯蓄하게되다。그래야 나라에서 必要한돈을 절만할수잇다。政府에서는그 돈으로 軍需品을 直接間接으로 살수잇게된다。이러한 關係를明瞭히 把握하면 戰時經濟運用의 根本原理를 理解할수잇다。卽戰時經濟政策을 實現시키기 爲하여는 勤勞增加와 消費節約, 金錢貯蓄의 세가지가 必要하다。이세가지를 어김업시 實行한다면 戰時經濟는 充分히 運行할수잇다。—(계속)—

計畫은政府 戰時經濟政策 實踐은國民

米價抑制具體策
積極方針强行
價格公定하고그以上取引禁止
內外地一元的統制!

【東京電話同盟】政府는 드디어 旣報와가치 米穀配給統制法 第四條 第一項을發動하여 斷乎히 米價를 抑制하게되엇는데 그의 具體的方策에 對하여는 大體如左한方針을 取할것으로 보인다

一、米穀配給統制法第四條第一項 『政府는 特히必要하다고 認定하는때에는 米穀配給統制上 必要한 命令을할수잇슴』의規定에依하여 一般의措置를 米穀統制委員會에 諮問하여 實施하는同時에 應急對策으로서 大體現在의 米穀市價보다 低廉한價格을 公定하고 그以上의 價格으로 取引함을 一切 禁止한다 그리고 이와 同時에 米穀統制法에基한서는 最高價格에 依한 政府米의 放出은 一時이것을中止한다 萬一이러한 政策을 强行하여도 米의出廻가 不圓滑한 境遇에는 第二段의 方策을取한다

一、朝鮮米의 價格抑制及內地移入促進에對하여는 지난十八日 經濟閣係會議에서 櫻內農相 小磯拓相間에 어떠한諒解가 成立된 事實도잇어서 近近朝鮮總督府湯村農林局長의 渡東을기다려 內外地米穀政策의 一元統制가急速히 具體化될模樣이다

精白度引下
當業者와懇談

農林局에서는 精動聯의 節米運動에呼應하여 右에關한 具體策을 考究中이던바 먼저精白度의 程度에依하여 節米를計圖코자近間 有力精米業者를 招致하고右에關한 懇談會徹底를 計圖하는外에 各道에도이것을 普及케하기로決定하고 右에關한通牒을 發하기로되엇다 精白度를 어느程度低下할지는 目下硏究中인데結局七分程度로되리라한다

旱災와影響
購買減退
商議서對策講究

商工界

京城商工會議所에서는 旱害에依한農村의 購買力減退等 中小商工業에 及하는 惡影響에對하여 適當한 對策을 講究키로되어 二十二日事務局에서 協議會를연結果 中小商工業에及할 購買力의減退에依한 打擊의 實情을調査하기로되어그調査方針을 決定하고 二十五日에內部의協議會를열기로되엇는데 右調査에基하여 中小商工業의窮狀打開策을 樹立하고 境遇에依하여서는 朝鮮商議의 臨時總會를열고 全朝鮮各會議所의對策도 모아가지고 商工會議所로서의 態度를決定할 方針이라한다

金融界
地方銀行
下期業績惡化?

中部朝鮮以南의 旱害는相當히 深刻할것이잇서 總督府에서는 旱害對策에萬全을期하고잇는데 金融界에서도 旱害에依한 影響은 特히重視할것이라하여 各各對策을 講究하고잇다 그리고 旱害에依한影響은 各金融機關에 따라서店網의關係로 다른것이지만 朝鮮內銀行은 程度의差는 잇서도 旱害地에는 모두가 店舖를 가지고잇스므로 下期業績에 對하여는 米穀資金의需要激減을 爲始하여 相當한 打擊을難免할 形勢이다 그리고 就中旱害의 惡影響을밧는機關으로서는 農村金融을 主體로하는 金融組合을 爲始하여 不動産金融關係로서 殖銀、信託이잇고地方銀行으로서는 湖南銀行、慶尙合同、大邱商工等의 地方銀行이 가장 深刻한 影響을 바들것으로 觀測된다 그리고 現在旱害에 依한 直接影響으로서는 肥料資金의 貸出回收의 減少程度이나 收穫期에 들어감을 따라 諸貸付金의 回收不能、米穀資金의 貸出減少等으로 下期乃至來年上半期의 銀行業績上에 相當한 暗影을 投하리라한다

肥料界
秋肥準備
秋播食糧增産?

西朝鮮地方의 秋肥手配狀況을 視察하고 歸任한 農林局尾崎技師는 二十三日如左히말하엿다

輸送難은 依然解消되지못하엿스나 가장緊急한 西朝鮮三道의 秋肥는 例年보다 若干遲延되어 九月中에는 農家의손에 들어가도록 手配하엿다 三道合計는四十四萬叺이어서 配給所는 海州九萬叺 載寧六萬叺 鎭南浦二十五萬叺 仁川三萬叺이다 南朝鮮의 需要配定은目下調査中이어서 九月中旬에 關係官의會議를開催하지안흐면 判明하지안캣스나 旱害地方에서도 夏肥의取消는 거의업고 慶北、全北과가튼 旱害激甚地에서도 秋肥의申請이 잇는것은 자못注目할現象이다 이것은 最下層農民은 말이아니나 農場이나 地主側의餘裕를 보이는것이오 一面旱魃의被害를 秋播食糧의 增産으로 回復이키자는 積極的策略의 表現이라고 볼

産業
燐灰石을原料로
燐肥를製造
朝窒工場試驗成功

朝鮮窒素에서는 支那海州附近에 露天採掘되는 燐灰石(아파타이트)을 原料로하여電氣爐에依한 燐酸二安母尼亞製造試驗을 하고잇던바 最近日産二十瓩의 工場試驗을 開始하엿다 燐灰石은 燐酸分八十%로燐酸二安母尼亞는 安母尼亞一五·五%、燐酸六〇%를 包含하여 硫安、過燐酸에 比해서 有利하므로 過燐酸原料인 燐鑛石의 輸入이 制限되어잇는때에 原料燐灰石이 圓域內에서 自給되고 또製品을 輸出할 可能性도 만하 右試驗의結果는 자못注目되고잇다 但아파타이트가 弗素를 含有하기때문에 製造過程이 相當히困難性을가지고 또採算上電氣料金六厘以下임을 要하므로 그工場化는疑問視되고잇던바 朝鮮窒素로서는 電力에잇서서 자못有利한條件을 가지고잇고 또總督府에서도肥料政策上 積極的으로 援助할方針이므로 不遠間本格的製造에着手할것으로 期待되어 目下原料關係에 對해서도 同社調査員을現地에派遣하엿다한다

人絹布移入組合
加入資格決定
實績百五十梱以上

人絹布의 內地의移出統制와呼應하는 朝鮮移入組合의 組織은 때마츰同盟會의 아우트사이더—로서 注目되고잇던바 二十一日京城商工會議所에서 協議한結果 新組合의 加入資格은 如左히實績主義로決定하고 實績을가지지못한것은完全히除外키로되엇다

一、移入統制의 新組合은 朝鮮織物移入組合으로서 組織할것

一、十三年中에 朝鮮內에 店舖를가지고 移入數量百五十梱(十萬一千二百五十六碼)以上의 移入實績을가진者

二、其他朝鮮總督이 指示한者로 되어잇서 問題의 內地에서新進出하는 問屋業者는 同盟會加盟中에도 若干缺格者가 생길形勢로例의 全織維組合聯에는 有資格者가 一店前後에 不過하고 其他는거의 缺格하게되엇다 그리고 新組合은 任意組合이기는하나 移入統制의立場에서 組合員을 統制的登錄하기로되엇스므로 缺格業者는 全然移入을할수업게 될것으로 除外케되엇다한다

東拓의朝鮮投資
二億四千四百萬圓

【東京電話同盟】東洋拓殖에서는 二十三日午後一時 本社에서 定時株主總會를 열고 當期利益金處分案(配當一分의七分)을 附議한後 安川副總裁를爲始 監事理事等辭任에따른 慰勞金贈呈의件을附議한結果 佐佐木總裁一任으로 決定되엇다 그리고同席上佐佐木總裁로부터 지난六月末現在東拓의朝鮮、滿洲及 支那에對한投資額은 左와如히 總額三億七千二百餘萬圓에 達하고잇다는說明이잇섯다

▲朝鮮

金融投資	一億五千一百二十六萬圓
事業投資	八千二十萬圓
其他投資	一千九十萬圓
合計	二億四千四百三十六萬圓

으로 前期末에 比하여 一千五百六十萬圓의 增加이다

▲滿洲國 總額 一億五百十萬圓으로 前期末에 比하여 四百十萬圓의 增加이다

▲支那 總額二千一百九十萬圓으로 前期末에 比하여 二百九十萬圓의 增加이다

七分配當案內容

總會에서 可決된 東拓第四十一期利益金處分案은 如左하다 (單位圓)

當期利益	一、六五七、三四
前期繰越	一、八一〇、〇六三
合計	三、四六七、一八七
缺損準備	二五〇、〇〇〇
配當平均	五〇、〇〇〇
役員賞與	九〇、〇〇〇
配當(年七分)	一、一一五、〇〇〇
後期繰越	一、八五二、一八七

貸付金地方別狀況
總額一億七千萬圓

東拓上期末 貸付金額은 總計 一億六千九百一萬九千圓으로 前期末에 比較하면 二百五十一萬二千圓을減하고 그地方別 內容은 如左하며 그八割이 朝鮮에對한貸付이라한다

◇朝鮮 上期末殘高는 一億三千百九十五萬一千圓으로 前期末에 比하여 五百七十七萬八千圓을 減少하엿다 이것은 米穀資金及肥料資金의 季節的回收에 依한것이다

◇滿洲 期末高는 四千四百九萬五千圓으로 前期에比하여 六十二萬六千圓을 增加하고 市街地 土地建物紡績에의 貸出이다

◇支那 期末六百二十三萬四千圓으로 鑛業資金 復興資金의 貸出로서 二百二十七萬二千圓을 增加하엿다

◇南洋 殘高一千四百七十三萬八千圓으로 前期末에 比하여 六十三萬三千圓을 減少한바 季節的回收가 原因이다

關係會社五十五
一億六千萬圓投資

東拓의 今年六月末에 現在投資關係會社는 더욱激增되어 總計五十五社에 達하고 株式引受가一億一千七百萬圓 社債其他投資를 合算하면 一億六千百萬圓에 達하고잇다 前年同期에 比較하면 約六千萬圓餘를 激增하고 此中에 朝鮮關係는 二十二社로 投資額의 過半을 占하고잇다 本年度下期에는 例의 國庫保證의 生産擴充資金取入과 目下進行中의 石炭、카—바이드 朝鮮化學工業等의 新會社計畫이 豫定되어잇스므로 이關係會社 投資額은 一層飛躍할것으로 보인다 東拓은이기타 五十數社의 關係會社의 機能을 活用하여 所謂主體化를 極力排除하고잇는 點이 財界의 異色이라한다

府內倉庫現況

七月中의 京城手形交換所調査에依한 府內倉庫貨物出入狀況은 如左하다

	個數	金額
本月入庫	一〇七、七三三	四八六、八二四圓
本月出庫	[illegible]	[illegible]
月末現在	[illegible]	[illegible]

으로前月末現在에比하여 一萬八千一百三十個의減少이다 金額은 百二十萬九千圓의增加이다

수잇다 今番가튼 旱魃이 數年前에 發生되엇섯다하면 相當히 다른 樣相을 呈하엿슬터인데當局에서 어떠케든지 善處하리라는 期待와함께 自力更生의意氣는자못旺盛한것이 事實이다

徐州서農地經營
蒙疆서牧場計畫

東拓에서는 事變前부터 北支의 農業進出에 率先着目하고 여러가지의 農地經營을 하고잇는데 다시 其後의 新情勢에 應하여 徐州地帶及蒙疆地區에도 進出할 方針을內定하고 近日中에 北京天津兩支店及朝鮮支社農業課로부터 現地에調査班을 派遣하기로되엇다 蒙疆에서는 牧場經營、徐州에서는 農耕地에 進出할豫定이라한다

朝鮮皮革組合結成

朝鮮의皮革製造業者를 網羅하여 朝鮮皮革組合을結成키로決定하엿는데 事務所는 京城府南大門通五丁目이오 役員은 如左하다

▲理事長 石川偉道 ▲理事 上下堅 渡邊綱治 山口密十 丹羽政次郎 李敦秀

中小商工金融手續煩雜

朝鮮中小商工業融資損失補償規程은 二十二日附官報로서告示되엇는데 이에對하여 金融機關은 大體如左한 見解를내리고잇다

銀行으로선 從來하여온 中小商工業金融의體驗이잇스므로 新規의融資에 對해서도 아모危懼가업스나 從來의融資보다 多少危險性이잇슬것을 對象으로하는데 硏究할點이 잇슬것이다 그러나 이制度의 目標는 그곳에잇스므로 銀行으로서는 어느程度의 安心을 가지고 融資할수잇다 이制度에 依하면 從來 取引關係가 아니면 融資하지아니하는 境遇라도 融資할수잇게되는데 銀行으로서는 此種의 融資는 相當히 嚴重한 調査를할 必要가잇다 要컨대 制度그것은 大端히조흐나 그手續이 非常히煩雜하므로 利用者로서는 이點에 困難이잇슬것이다 따라서 早急히그效果를 期待할수업고 또旣貸出으로 中小商工業에 對한 金融도 此制度에 依한 金融에 振替할수업게되어잇다

財界人事消息

◇松原純一氏(鮮銀總裁)二十四日『아까쯔기』로歸任

◇伊森明治氏(貯銀頭取)稚原秘書役帶同 二週間豫定으로 二十三日發 北朝鮮地方에出張

鮮銀異動

朝銀에서는中國聯合準備銀行顧問附로서 新義州支店支配人野坂眞久氏를派遣하기로하고 八月二十二日 如左한 小異動을 發令하엿다

▲新義州支店支配人 野坂眞久 命北京支店勤務(中國聯合準備銀行顧問附) ▲平壤支店支配人代理 南部曉光 命新義州支店支配人 ▲平壤支店 三井三良 命平壤支店支配人代理

寸鐵

▼…最高小賣價格은 決定하고 都賣最高價格을 決定치안코 問題가만코 살사먹을수업더니 畢竟都賣價格도設定。

▼…白米一石三十八圓十六錢 韓白米一石三十六圓이오 京仁地方의 都賣價格이오 白米一石에 一圓七十二錢 韓白米一石에 一圓四十錢이小賣口錢。

▼…어찌하면 價格問題는解決된셈이나 남은問題는 質의良否와原料供給의圓滑。

▼…蓬萊米를混入치말것은勿論이거니와 最下劣品을 最高價에파는者를 嚴重防止함이必要。

▼…原料를圓滑供給케하기爲하여서는 十一錢에 放賣토록 積極策을取하고 特히大農側이 自進放出토록할것。

▼…小賣商으로서 三十六圓以上高價로 사노흔것을 一升三十七錢五厘에 팔기는어울할수가잇겟스나 그것쯤은犧牲하는수밧게 別無途理。

信川에葉煙草
再乾燥場完成
一年三十萬圓

專賣局 乾燥場은 忠州、陰城、曾坪、淸州의四個所뿐이엇스나 本年度부터耕作을 開始한 平壤地方局管內의 黃海道信川에도 새로이建設하기로된것으로 三十萬圓을 投하여 建設中인 黃海道信川의 葉煙草乾燥場은 近近完成될터인데 同乾燥場은 近年需要가 激增되고잇는 米國種葉煙草의進出保全과 貯藏力을 增大키爲하여 再乾燥하고 壓縮梱包로하는 特殊한設備로서 米葉은從來京城地方局管內의 忠北地方에만 耕作하고잇던 關係上이엇는데 專賣局에서는 이에依하여 輸入을絶滅하고 크게朝鮮産煙草의 聲價를 노피랴豫定이라한다 또米國種葉煙草의總耕作面積은 三千四百二十五町步로一個年의 收穫量은 四百九十八萬八千四百四十키로그람이라한다

未使用肥料
利息免除·期限延長
朝金聯의旱害對策

朝鮮金融組合聯合會에서는 旱害對策의하나로 肥料資金의 貸付에關하여 如左한 方策을 取하기로 決定하고 二十一日各道支部에 通牒을 發하엿는데 目下調査中의 未使用肥料의 數量이 判明되면 이것의 利息의 免除 或은期限延長等의 第二段의 方策을講究하기로되엇다한다

1、組合員의 申込肥料는配給濟의것과 不拘하고各人의貸付金으로處理할것

2、現物의保管에對하여서는 便宜上 組合에서 適當한方法으로 保管하고 組合倉庫에 入庫保管케할것

3、配給後未使用肥料의 現物은 可及的그部落의分合하여適當한方法으로 共同保管케할것 다 保管中變質할念慮가잇는肥料에對하여서는 特히關係方面과聯絡을取하여 萬全을期할것

4、現物을 이미換金한것은 可及的으로速히 元利金을 返濟시킬것

5、産業組合의肥料에關하여서도 大略右에準하여 措置할것

紐育株式暴落

獨蘇不可侵條約의 成立을 傳한 二十三日의 紐育株式市場은 一齊崩落을 告하여 스틸株는前日比二弗低인 四十二弗四分之一 工業株 平均은 三弗二十五仙低인 百三十一弗八十二仙으로 되엇는데 스틸株는 去八月五日의高價 五十一弗四分之三에서 八弗가량의 暴下를 演하엿다

現物凡調

現物은情勢透視難의 大勢로 凡調를 거듭하여 特히 이러할만한것이업섯는데 鐘紡은 三十五圓八에서 五圓三가령 昭和飛行機는 十七圓에서 五圓十錢 日曹新은 五十一圓一에서 五圓七 滿洲煙草는 四十四에서 一圓五

市場六感

(株)…獨蘇不可侵條約의 成立으로 一夜에 世界的으로 新情勢展開▲我國政府에서도 一新한方針이 決定될것인데 其具體化로 決定▲이것이 如何히 更始一新하게되는지 待機중에 市勢는 保合狀態를持續▲重要한 諸材料에 市勢가 冷靜하다기보다 消化가 不可能한 모양▲情勢는去益錯綜、氣迷는去益深化▲市勢도 이에 따라 波瀾을 豫見

(米)…今前場은 先限初付三十八圓十三錢을 示할뿐으로 賣買不成으로 終始▲아프르期日은 末期의 本色이▲아프르期日은 一個月! 그동안에 이러할波瀾도 업시 서지부진할 모양?▲淸算이 廢止되고 延取가 誕生함은 무슨 波紋이 잇슬까?▲一躍千金도 昔日의 一春夢▲차라리 斯界를 떠나 株界로 轉定하는것이 何如? 어느사람마다 생각하는 近日의 現象▲三期가 모두 膠着 또는 賣買不成뿐이니 차라리 休戰하기만 不如하다▲買方은 軍十錢의 利益이라도 取하려고하는 筋戰이어서 넘우나沒覺

今日財界 廿四日

◆米 (單位錢)

	今日後止	比前日後止
仁川期米先限	三八一三	一高
大阪期米先限	三七九三	四低
京城三等米一石	三六四〇	不變
白米百升一等	三一〇〇	不變
正租(仁川叺一等)	十錢龍	不變
滿洲粟	一四〇〇	不變
京城金一匁(買)	一四五〇	不變

◆株 (單位十錢)

	今日後止	比前日後止
朝新	[illegible]	[illegible]
東新	[illegible]	[illegible]
鐘紡	[illegible]	[illegible]
鐘新	[illegible]	[illegible]

◆商品 (先限單位錢·圓)

	今日後止	比前日後止
大阪三品	[illegible]	[illegible]
綿布	[illegible]	[illegible]
棉花	[illegible]	[illegible]
砂糖	[illegible]	[illegible]

今日의市勢 廿四日

株式 反騰
買氣擡頭

前場小往來 今朝는 東新六高인 百二十六圓九、大新七高인 六十八圓九에 寄付된後 東新은 圓建商狀을 呈하여 八圓一의低價를 보인後 結局東新百二十八圓五、朝新三十圓二、滿業七十五圓六에 大引

後場反騰 後場은 東新八高인 百二十九圓三 滿業不變인 七十五圓六에 反撥寄付後 百三十圓關門을 恢復하는 強騰을 演하엿다

對歐政策注視

獨蘇不可侵條約이 投한波紋은 甚大함이어서 全世界가 大衝擊을밧고 그것이 極東에 미치는影響도 甚大할것이므로 我國政府에서는 新事態에 對應하여 更始一新 新方途를 講究하기로되엇다한다 그러므로 市場에서도 그方途가 具體化되기를 待望하고 그것을보면 움지길 작정인모양이니 東新은 百二十八圓台에서 保合을 거듭하고엿섯는데 全世界가新情勢에 直面하엿스니만큼 이에 對하여 輕輕히 强弱을 論할수도업서 仕手들은 大緊張을 하고잇기는하나 아직動機는未熟인感을주고잇섯다 如何間에 아프로 我國의 新方途가 具體化됨을따라 市勢도움지기게될것인데 情勢가 實로重大하니만큼 市勢가 恢復을보이어 反騰을보이기보다는 依然低迷될것이 보기도하나 一方金融緩慢背景의買氣로 環境如何를 無視하는點도 잇서 判斷이困難하여 보이엇다。

▲東京國債 ▲甲號 五分 一〇四、七五 ▲四分 四分一〇三、一五 ▲十九年物 一〇一、二五 ▲二十年物 九八、六〇 ▲十八年物 九八、一〇 ▲米五分 一〇〇、〇〇

圓八 北支債券은 二三圓에서 一圓八에서 一圓、가량을保합다

米期 閑散尤甚
强合

前場膠着 今朝阪地初付三十九圓三十九錢인 三千高를投하고 當中兩限은 賣買不成先限은 三十八圓十三錢인 三千高로 場을始한後 阪地二節四十錢으로三十五錢에止場한 若干의反落을告하엿스나 當地는初付十三錢後에 賣買不成으로 終始하다가 또한 十三錢에場을 止하엿다

後場少高 後場은 一節로 賣買不成 二節은八圓十四錢、三節은十五錢 四、五節도 不成이엇다

統制政策注目

政府는 昭和十四年米穀年度의 最高公定價格을 三十五圓四十錢(常島韓米三等)으로 換算하여三十七圓六十四錢)으로 設定하엿스나 米價는天井不知의 形勢로四十圓以上의 超然한 高價로政府의統制政策이 破綻되지벌써 已久이다 當局淸算四十圓大纛의 突破形勢를 보이자 政府는 淸算四十圓을 最高基準價로 定하여 그以上의賣買를 不許함에딸아當限은結局總解合을 告함에至하고 中先은 一段低落을 告하엿스나 正米만은 無制限의 狀態로 昂騰一途를 示할뿐이다 明二十五日

朝取期米取組內容

◆賣方 / 當限 / 中限 / 先限 ◆買方

[illegible]

實이데 近日朝鮮內의米價動勢를 綜合하면 正租(餘坊三等)를 一斤十一錢으로 最高販賣價를 決定하여 去二十一日부터 實行하기로 되엇스나 標準市勢는 依然 十一錢三厘로 超越하고잇스며 正米도 總督府가決定한 市價以上의 賣買를하는 事實이 엇지아니하는 者도 잇스면 第四條를 斷行하지 아니한 限界는 四條를 發動하기까지 大衆은 四條의 發動을 正視하는 모양이라고 消息通은 期待하는 實景이다

正米 四條發動
注視

京城不動 白米小賣價의 統制限으로 精白側은 全혀操業이 困難하여 當用消費는 相當하나 製品의 採算이 맛지안어 原料準備를 躊躇하고 重大當局發表를 압두고 閑散場面이며 市勢도不動이엇다 ㊥韓良三等三八、四〇 四等三八、二〇 一等白米三七、〇

仁川閑散 最大의 威認인 第四條의 發動說로 畏然市中人氣는 萎縮되어 賣方이 모두그發表待로서 傍觀되는 場面은 北支向의 輸出準備까지도 極度의 形勢이어서 閑散場面을 무하고 氣配도 不變이엇다 ㊥穀良三等三八、四〇四等三八、二〇 一等白米 一六、五

釜山不變 奧地의 實倩을 보면 市中人氣는 結局은 高騰될것이라는 氣分이 强하다 廻米의 皆無와 目前發表될 重大材料待로서 賣方이 모두躊躇하여 商談은 거의업고 市勢도 不動이엇다 ㊥穀良三等三九、四五 四等三九、二五 一等白米 一六、五五

大邱强調 最後的抑制策의 發表를 目前에앞두고 賣方이모두躊躇하여 公定市勢는 十錢高로 上進되엇스나 商談이 업는 一方奧地의 儲備를 듯고 上下로부터 抑制된人氣는 結局 氣迷狀態를 繼續하고잇다 ㊥穀良三等三九、五〇 四等三九、三〇 一等白米一六、五五

群山保合 疑問中에엇던米穀決이 今般으로디어 明二十五日에는 斷行될것이라는說로 市中은 수여이에集中되어 商談은 거의업고 市勢도前價同樣이엇다 ㊥銀坊主三等三八、七〇 四等三八、五〇 一等白米一六、三〇

四條畢竟發動

政府는 米價抑制政策의 唯一한最高手段인 米穀配給統制法 第四條를 發動시키려는 方針이며 適用한다는것을 내세웠스며 아직實施하지아니한것은 事實이나 正米의 市價는 度外에付하고 어대戰時下의 政策을 明內閣의 不日發動시키려고 하여 米穀委員會를열고 協議한 後即時斷行하기로되엇다 아朝鮮도 그波及이 미치게될것은 內地에서 이法令이 實施되면 事

海外經濟 二十三日

[illegible]

銀行券 二十三日

◆朝鮮銀行券◆ / ◆日本銀行券◆

[illegible]

金利·手形交換

◆東京金利◆ / ◆大阪金利◆

[illegible]

鰯油粕 麥粉

[illegible]

金銀價

◆京城市中金銀價◆ / ◆東京金銀價◆

[illegible]

對外爲替

[illegible]

正米

◆京城正米◆ / ◆仁川正米◆ / ◆大阪正米標準價◆

[illegible]

正租

[illegible]

雜穀

◆京城雜穀◆ / ◆仁川雜穀◆

[illegible]

綿絲布

◆京城綿絲布市勢◆

[illegible]

滿洲商況

◆大連特產市勢◆

[illegible]

株式

◆朝取短期◆ (評値一株單位十錢)

[illegible]

◆朝取主要株取組◆

[illegible]

◆京取短期賣買高◆

[illegible]

◆算定代引日步◆

[illegible]

◆東京短期◆

[illegible]

◆大阪短期◆

[illegible]

◆大阪短期取組◆

[illegible]

◆大阪長期◆

[illegible]

◆東京短期取組◆

[illegible]

◆東京現株◆

[illegible]

二宮商事取引店 京城府黃金町

鄭運得證券取引店 京城府黃金町

物價

木浦同調

一百十日의 乜日을압두고 奧地의情報를 듯고는 市中人氣가 硬化되나 自制이오 當局政策에 順應하여 全혀商談이업고 臺灣米의入荷로 當用消費는 念願엇지만 都賣側은 開店休業狀態를 繼續하고잇는데 目前發表될 重大材料를기다리고엇는모양이엇다 ㊥銀坊主三等三八、七〇 四等三八、五〇 一等白米一五、八〇

小麥浮動

小麥은昨日沙里院新麥이 모두干錢씩 昂高를보이더니 今日은 떠다시 十圓七、三十圓五로되어 十錢低인 浮動商狀을呈하고잇섯다

京城物價 廿四日

[illegible]

期米

◆朝取期米◆ / ◆群山期米◆ / ◆木浦期米◆ / ◆大阪期米◆ / ◆大阪期米取組◆ / ◆東京期米◆ / ◆各地期米◆

[illegible]

棉花 / 綿布 / 生糸 / 砂糖

[illegible]